盛京時報
The Shengching Shihpao
大正十一年三月十九日
陰歷二月二十一日
發行人 宮川貫作
編輯人 菊池貞二
印刷人 石原庄太郎
發行所 盛京時報社
休刊：中日大祭禮拜

論說
被害妄想狂
（傲霜庵）

喪心病狂。不一而足。就中尤可憫者。有『被害妄想狂』之一種。患此疾者。見人皆刺客。觸目盡凶器。步行則恐暗殺跟其後。就寢則疑仇人瞰其室。飲食必先猜置毒。滿腹狐疑。行住寢食。絕無所安。顧盼疑懼。胸悸心跳。日光不定。四六時中。常爲恐怖觀念所鎮。長此以往。憔悴日加。枯槁益甚。竟爾狂死矣。吾人所以爲此說者。非欲替醫說明醫學初步也。實則以中國一部人士之心理。有非看做『被害妄想狂』不可以解釋者故耳。

近年日本對華政策。全然變更。彼此感情。異常和緩。漸將恢復睦誼矣。此誠爲兩國前途。慶賀不置者也。惟無聊政客。與一部分排日頑其派。則因排日材料。漸形缺乏。飯盌頗受影響。乃極力搜羅。並無所得。於是奇想天開。憑空捏造。竟發明『教育侵略』新題目。謂日本在滿洲辦理南滿醫學堂。旅順工科學堂。以及其餘中學堂公學堂。均無不本侵略野心。節節進行。非達到教育滅國之目的。萬不休止。此種別有用意之謬妄愚論。由稍具常識者觀之。不值一噱。然一面有一部人士。確具有『被害妄想狂』的心理。爲愚論所惑。頗滋疑慮者。亦似屬不少。吾人乃爲喚醒若輩起見。故不得不闢其謬妄也。

夫『武力侵略』。『經濟侵略』。等名詞。習聞慣見。盡人所知。至『教育侵略』之新名詞。則吾人寡聞。未聞有此也。但無其名而得其實者。往往有之。若默哈穆德之於回教諸國。若滿清之對蒙鼓吹喇嘛教。確係『宗教侵略』。蓋此種宗教政策。限於古昔人智單純時代。或無智蒙昧之蠻民。可以行施。要不適於二十世紀之新時代矣。若夫『教育侵略』。試就侵略的價值言之。較諸『宗教侵略』不及遠甚。所以無論古今東西。未曾有以教育謀人之國者。況施之於今日之中國乎。吾人平素竊以爲教育究爲教育矣。與政策及事業。並不兩立。想日本雖愚。何爲以教育爲對滿政策之捷徑。以作侵略地步耶。試讓數步言之。假令日本抱有此愚策。決無成功希望。甚爲明瞭。閱現在英國各大學之外國留學生。共計六千人。就中印度青年佔三分之二。英人乃有鑒於印度最近之險象。謂英國無復代印度成就此種反英的危險青年之必要。此蓋係英國蔑視印度青年。以教育混同政策之結果。畢竟不免慘遭失敗者。亦証非『教育與政策及事業並不兩立』之一大明證耶。中國青年。以留學日本爲最多。而參與排日風潮者亦甚夥。然日本未曾有謂以此故須排斥中國留學生者也。高麗最初之獨立檄。用日文草成。而日本迄未廢高麗之教育也。其故如何。豈非日本不願以教育爲政策手段之故哉。

日本德川時代。儒教最盛。彼時無論上下朝野。日人之崇拜孔孟。視華人有過之無不及。然在日本歷史上。未曾聞有被中國侵略之事實。日俄之役。日本戰勝俄國。而戰後日本文壇。爲杜爾斯泰等俄國文學所風靡。或詆謂日本戰勝俄國而在思想上爲俄國所破。然日人絕不介意。若夫日德戰爭。則尤足以證明個中消息矣。按日本醫學。陸軍。學術。工業。均取法德國者。由教育的系統論之。必須左袒德國。而其結果則適得其反。及歐戰勃發。日本乃尊重同盟義務。仗義宣戰。援助英國。不遺餘力。是亦教育與政策截然有別之鐵證而已。或謂日人愛國性成。方能如此。他國豈悉得如日本耶。嗚呼。其所見何淺薄乃爾。

譬如南滿醫學堂。旅順工科學堂。對於華人子弟。並無強迫入學之權。子弟等於卒業後。不負何等義務。其入學與否。全然任人自由意思。然而一旦卒業。則因之受利益者。爲中國社會。爲中國人民。日本果有何所利乎。不但毫無所利。旅滿日人醫士。與日人技師。反將被一打擊。長此以往。將來或爲其驅逐。亦未可知。至少日本在滿之對華教育。在事實上非所以增日本勢力。適足以滅其勢力耳。吾人寡聞。未聞醫學堂出身之中國醫士。代日本毒殺要人。又工科學堂出身之中國技師。向日人盜賣礦山也。惟疑爲有此事者。患『被害妄想狂』之一部分人士而已。

果爾。則日人有何所見。與辦此種損己利人之教育事業乎。由吾人觀之。不必依中日親善之宗旨。亦不必由共存共榮之精神。其實蓋(一)日人對於事業之理想。與(二)欲凌歐美之國民的自覺。相互作用。有以致之耳。

何謂對於事業之理想。日人經營事業。無論何種。頗忌墨守舊態。無不時思設法改善。以期安全成就。乃不忘日追理想矣。何謂欲凌歐美之國民的自覺。即以『劣於歐美』爲奇耻大辱。遇事欲發揮同等能力。維持同等位置。或欲駕歐美而上。乃發憤出力是耳。日本代俄國繼承旅大及滿鐵。其經營。其成績。以劣於俄國爲耻辱。設法改良。悉心擴充。不遺餘力。又代德國經營青島。則不願劣於德國時代。已勝德俄。則更奬勵旅大青島。蹐于上海香港之林。力圖向上。曾無已時。日人在滿洲之一切設施。亦唯如此耳。是以滿鐵會社。以一營利公司。不惜割餘利於學校病院。復有何侵略野心耶。若果有侵略野心。則其辦法甚多。何爲出施借助教育之下策耶。教育亦不無其法。復何擇損己利人之醫學與工業耶。今日中國借欵鐵路。及外人管理之鐵路。不一而足。借問有一鐵路公司。與辦病院學校。貢獻華人如滿鐵會社者乎。是寧爲中國所感謝。決非當被非難者也。

例如租屋而居。其屋損壞不堪。乃妥爲修理。改補庭砌。購置花卉。以便住止而樂生活。是時房東猜爲有覇佔野心則如何。誰不笑其妄與愚。中國被害妄想狂之誣日本。何以異是。無論醫學工業。日本並無獨佔之意。夫北京協和醫學校。暨其附屬病院。爲美國富豪所經營。而南滿醫學堂。現正與之互相提携。以資開發。若夫中國自身之興辦教育。則日本無不極端歡迎。中國一部分人士。若欲猜日本『教育侵略』之野心。則須先俟整頓自國教育。然後始發言耳。否則一種『被害妄想狂』之讕語。吾人爲中國耻。

法國新設之空界測定望樓

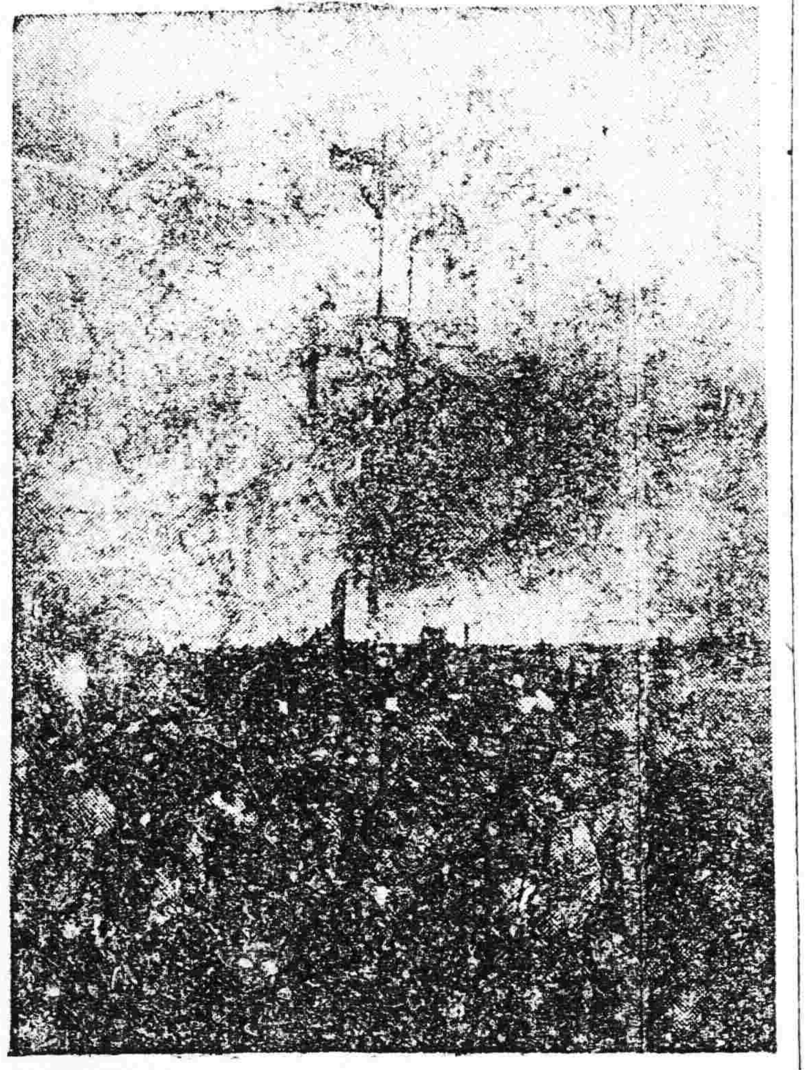

爲測量飛行機之速率及高度設置其內部所備之測量機異常精密係新發明之機器

印度獨立運動中之諸女傑
▲甘地夫人爲領袖

印度獨立運動之聲浪。邇來如風起雲湧一般。然爲此運動之中心人物者。厥爲麥哈馬甘地氏。其非合作之運動。風靡全印。成績昭然。固由氏得羣衆信仰。亦由全印女界熱誠毅力。予以贊助有以致之。蓋全印女界無分宗族教派階級。全體一致。咸抱犧牲一切求得獨立自由之願望。甘地夫人尤卓然爲女界之傑。夫人對於全印勞動界。儼如慈母。有絕大勢力。夫人之政治思想與甘地氏同。深信不暴動主義。當一九一六年騷亂時。凡僑寓哈美特拔城(甘地氏家鄉)之英人。無不受革命黨恫嚇。謂將立置之死地。夫人出而解勸。爲之請命。得免於難。甘地夫人不居故鄉時。則有邑中同志安奴蘇亞佩女士代行其志願。女士父爲本邑鉅富某紡織廠主。勢力絕巨。女士私蓄亦甚富。然力爲邑中勞動界謀幸福。女士曾受高等教育。謀所以促進全印民衆教育社會經濟上之發展者。筆舌並用。不遺餘力。去哈美特拔城不遠即爲孟買城。斯地爲甘地氏之大本營。黨徒甚衆。率富厚而有勢力。其最爲出色之女黨員三人。均產自孟買城。即雷菲亞郡主。賴漢明女士。與南度女詩家是也。

雷菲亞郡主爲當代手握治權之人物。曾受英國及波斯教育。前此未幾。人尚見其出入孟買社交界。衣極貴重之禮服。飾以各類寶石。今則應甘地氏之召喚。已棄置其貴重禮服與一切珍飾。但加樸素之粗質衣服。並已將其陳設富麗之宮邸。公諸國民。用爲傳播美術文化之總機關。彼又傾心投入政爭之漩渦。現被衆爲第一女子參政會會長。

賴明漢女士亦爲印度女界中一領袖人物。高才博學。在今日舉世女界中堪稱絕少。雖生長回回教門。然自幼即熱誠以提倡女權開通女界風氣爲己任。女士於回教專制家庭中首先破除舊習。而出現於大庭廣衆。初頗受其教門中人訾議。出行市中。人爭以石投之。今則投以鮮花。無不表示欽敬矣。甘地夫人視賴女士爲女黨員中最具熱誠者。倚之如左右手。凡創設新黨會募集捐欵等事。賴女士固優爲之。印度其他女子殆無出右。彼曾於數日中募集銀幣十萬元。供甘地氏黨費。並徵集價值甚鉅之英貨焚毀。以鼓勵印度工業。又於半月內將紡織機一架輸入印人各居戶。如是使印人男女廢棄英製衣服。數以千萬計。又如排抵康瑙脫大公及威爾斯親王(即英太子)運動。賴女士亦爲倡率之一人。

甘地夫人部下第三孟買女先鋒。凡傳誦英詩處無不識而稱之。印女詩家南度是也。南度有辯才。作事不厭不倦。恒於一日中蒞會場二三處。登壇演說。能激發聽衆愛國狂熱。又能鎮靜處事。計畫有方。使同胞感化。共謀印度獨立。南度嘗游英倫。因出言無擇。被英政府禁阻其渡美遊歷云。

甘地氏部下一最親信同志撤拉台維氏有一女友日蓮拉新夫人者。亦獨立運動竭誠贊助之一員也。蓮女士曾漫游世界各國。研究女權問題。彼爲女子中第一人。入印京大學肄業。亦爲孟加拉省女子中第一人駕乘脚踏車。令則服御樸素。刻苦自勵。盡力於獨立運動。

印度之巴洛大女后爲全印各女王中最豪富之一人。近聞亦擬加入獨立運動。雖尚未有積極表示。其無形贊助之勢力。已極浩大。甘地氏之運動。倘一旦得此女后協助。其勢力必更擴張。而使全世界爲之震驚。不僅國英不安已也。

三大彗星

東洋天文學生近日推測云本年爲彗星接近地球最多之一年與地球接達彗星至七八顆之多唯(別即因)(近居耶爾)(多伊古)三星可以望見本年秋季(多伊古)彗星總可望見前此一八六四年曾發現一次七十五年繞行一週(達尼塞)本年十一月出現(別即因)則在十月出現云

筆記小說
奇緣記 (三)

師云絕妙。此首君與我佛有宿緣也。師即和曰。無端梏具最堅牢。冠世文章屬弁髦。垂老窮愁初夢覺。應教佛國沐薰陶。余拜受教。師又和曰。鼠雀循環決死生。臬陶再世獄難平。要知斯世冤仇釋。最是心空一鏡清。余又拜教。師又和曰。餐風遊客幾多年。不事烹調食小鮮。隨處修齋非博飲。奚容掛着杖頭錢。余又拜如前。師又和曰。玉種藍田夫婦完。幾翻心計百年安。誰知色相空明鏡。只有拈花一笑歡。余載拜受教畢。問吾師更有後命否。師曰。數十年勞勞塵世。一旦超脫。誠非易易。自來制藝一道。消磨年壽。束縛身心。莫此爲甚。今既棄等弁髦。善根夙悟。豈非快事。但君歷年來處館。與人聯師弟之交。瓣香誼重。其間徧徧人文。亦甚累累。此等手筆。留遺人間。恐來世弟子輩緣分未斷。忽憶心香。豈非累汝再動凡念。不如趁此時間毀棄家財。贖回手筆。從此斬斷塵緣。脫然無累。豈不甚善。余曰。手筆甚多。豈能盡贖。師曰。但能贖過。雖有遺落。要亦無妨。至於爭訟一端。文字既入公門。斷難取出。但案已了結。冤仇消散。再行自己懺悔一番。更無後患。至不茹葷一節。只宜平日心甘淡泊。漸漸斷葷。久之習慣成自然。自弗貪口腹而殺生矣。尤宜買物放生。以消前愆多。多益善。若不戀妻室。最是出家要著。君既早經離別。乃能斷絕此念。吾固謂君與我佛有夙緣也。衣鉢之傳。此其大略。君宜遂作了清。再受箴言。今日幸會。欲圖再見。須俟他年。語畢。拱手而去。散步逍遙。不知所往。(終)

廣告

滿鐵定期船 大連出帆廣告
青島上海行
榊丸 三月廿七日正午開航上海行
本船均設有船內無線電信局
客荷取扱 滿鐵埠頭事務所
大連監部通二丁目
海運課 丸二商會
(電話二六四〇、一八五番)

緊急啓事
啓者鄙人生四子次三四皆幼惟長子巴廷齡年二十歲不務正業日與無賴輩徵逐酒食暱娼妓浪費無度屢戒不悛早與其訂親溫氏係世家女讀書明理因趣與娶期夫妻憐愛藉資約束鄙人又與其開設營業俾獨管理藉估其身詎不肖子不稍改悔抛置營業無端虧賠其妻勸諭俱窮愁泣欲歸母家因思鄙人以勤儉居家若任不肖子長此浪擲全家老幼均不免受累無奈聲明嗣後無論遠近戚友暨與鄙人商號天與源天興福天興東有交往之家如有借給不肖子巴延齡錢財及賒與貨物或與其作擔保或巴延齡與他人作保等事鄙人家中概不承認特此聲明
海龍縣山城鎮春明街衛巴鴻聲謹啓

代辯誣枉
報載納妓爲妾之啟鑑一段殊係小人懷恨借報蟻汚本當置而不理惟與友人鄭海航先生夫婦名舉攸關不能不代爲聲辯敘友鄭君於宣統三年夏間元配病殂及冬憑媒續娶郡陳淑蘭女士爲繼室計今已十二年該女士主持內政懿型可嘉爲親友所欽佩爲余等所素稔也鄭君與王某素昧生平兩無交誼何有送妓爲妾及時往來之事所載各節均屬信口雌黃任意妄捏殊與道德陰騭兩有虧損今登報辯明以免傳誤
楊治原 趙悅堂 葉浚閣 謝玉田
馬樹之 冉王軒 張祉久 王紹岐
李壽藩 唐蔭階 胡潤卿 范植陽

不孝男佐棻罪孽弗自殞禍延先母謝夫人乃我家嚴湯公印玉麟字閣忱之正室今痛於夏歷二月初十日巳時壽終內寢謹遵祖母暨家嚴命擇於夏歷三月初五日禮祭初六日領帖初七日扶柩浮厝寶靈寺現喪居少南關本宅不孝等恐訃報不週僅先奉聞
不孝男湯佐棻輔謹啓

緊要聲明
鄙人之子名世庚字金生年十八歲於本月九日私行逃逸並帶有金銀首飾等件凡屬在外一切行爲如對於親友借欵暨指產作押種種情事鄙人概不承認特此聲明
鄙人莊制庭謹白

樸局
奉天小西關
東亞公司
電話一七八番

恭頌吉林陸軍第二混成旅備補營營長李祝三暨第四騎兵連連長劉述章二君之德政
和境華韓雜處良莠不齊毘連國境山林圍繞自韓亂以來地面尤爲沸騰過往及住紮軍隊紀律嚴明服從命令者固屬多有而蠻野從事擾害閭閻者亦不乏見是以人咸畏如虎狼自去春警備隊到和紀律森明公平交易對於君民有退讓無爭執屈己待人和藹處世推原其要在該營連長訓練有方管理森嚴之所致也去歲七月間該隊改爲吉林陸軍第二混成旅備補營營長李成慶字祝三連長劉茂志字述章素日德聲滿城早爲張鎭師所知遇故未更動仍舊供職駐和一載有餘城內鄉間均感便利如往年軍隊到鄉勒索美食行爲一概抹煞一二兩月李營長奉令赴東甯老黑山一帶勦匪宿冰臥雪一住數日雞蟲鳴空入受攘楚又如馬隊到鄉號草定糧大秤小價種種惡劣與士卒同甘苦大獲全勝實爲延邊一帶空前之舉早爲各報所載無庸贅述劉述章連長到和之初駐防稽查處與外界僅隔一江訓練管理紀律風紀稍以子愼非惹起交涉即遺笑外人非劉君不足當此改編之後移駐縣街延江黎民聯名數百必欲挽留皆經劉君一再解釋事關軍政非人民所預聞諄諄告誡乃止到縣以來紳商等目擊情景名實相符殊無愧色而李營長知人善任亦有足多者刻聞該營將移駐汪清大甸子一帶該處爲胡匪出沒之藪殊爲重要蓋張鎭師以該營長善於擊賊用人用其所長故有是舉吾紳商學各界咸懷去思必存戀戀無以爲情復不知繼其後者又如何也故揭諸報端以表微忱并藉鑒衆茲云爾
和龍縣紳商學界 趙鈞陶 南遠明 趙耀忱 崔錫範 朱糾君 張興三
鄭甫忱 天增順 朱芝暘 張寶秋 陶百川 實和隆 和合興 豐樂堂
高佐忱 和龍盛京時報分館經理趙鶴忱

恭頌騎兵第一旅一團二營楊營長徐副官之德政
駐安廣營長楊振功分駐鎭東營副官徐崑到防伊始集合各連排長目兵等蒞堂演說以保民爲宗旨凡買糧米柴草等物公平交易毫無招擾姑無論想當豪匪犯境屢獲勝仗安鎭四民得保無恙實楊徐二君之力也嗣屆冬季突有匪首東林西林大營櫃二營櫃等率匪二百餘名在安廣屬地遍南任意搶掠四民受其蹂躪者不堪言狀於十一月間該匪由安廣竄入鎭境阿力井屯距縣城卅餘里羣匪盤踞揚言進城搶掠等語幸遇楊徐二君督隊到此與匪衝鋒血戰多時匪勢不支乘隙逃竄此役救下人票二名我鎭四民感激莫名楊徐二君又督隊尾追至江界大屯地方該匪先佔警察彼時副官徐君率六八兩連身先士卒英勇直前與匪大戰不意於搶林彈雨之下徐君左臂上受透傷一處此際多賴楊君督接應殷匪敗竄旋查是仗士卒負傷六名陣斃胡匪數名得馬三十餘匹槍六桿徐君因負傷回鎭療治該匪屢想破鎭報復徐君聞信沒卡防堵寢食不安強負重傷於夜靜更深巡查崗卡毫無怠志該匪知鎭難破遂遠颺他鄉我鎭四民始得享安全幸福如徐君者可謂國家之棟樑邊陲之保障矣我鎭四民蒙徐君之恩惠無以酬謝用登報端以揚其德云爾
鎭東縣全境紳商農學暨甲各界全啓

恭頌騎兵第一旅一團于團長之德政
洮境連年荒歉股匪四起旅長張君派于團長與三營榮營長督率大軍不分晝夜分路痛勦去冬臘月匪首長順等率匪千名分爲多隊將民等綁去勒贖幸遇于團長榮營長督隊直前於二十八三十兩日血戰救下人票多名該團長于君慈善爲懷打死人票私出資買棺成殮受傷人票運回洮南命該團醫官用心療治回家人票賞給川資民等既蒙救出虎口又復於受傷者命醫官長居療治恩同再造無以酬謝用登報端以頌其德云
大賚縣升卿 徐忠義 王德 徐忠升 泰來縣七顆吐程老大全

昌號綢緞遷移廣告
本號向在『悅來號後院』折兌各種時樣綢緞紗羅葛綿屆有年所現移『西間壁同仁堂院內』如蒙各界光顧價目從廉恐未週知特此露佈
寓金銀庫胡同東頭同仁堂公債票號電話七十二

恭頌梁公在廷岐黃醫術精通廣告
吾鄉梁紳在廷公年甫壯即精岐黃術遐邇知名求醫者恆晉暮相繼因就梓里懸壺爲治庚子世變地方多援公慨然棄故轍投警界充警官七八年維時連年疫厲公雖在官而特地冒險全活者已指不勝屈旋即改充陸軍一等軍醫於民國十一年因整理家務旋里同人等喜逢舊雨又念公已年近五旬抱有活人絕技不欲公再溷戎行遠離桑梓故留公在邑街私第重啓藥囊爲邦人續命已首肯同人等不勝欣喜爰登報端藉廣知聞
新民縣介紹人官警紳商農工學各界全啓

報謝鍾鼎氏治耳萬靈油
鄙人患膿血鳴聾耳疾十餘年屢藥罔效近以現大洋四元購買該氏藥油四瓶治之不數日耳病全愈感念不已登報鳴謝(此藥油每付兩瓶定價現大洋兩圓)總發行處奉天小南門裡(鍾鼎居)詳載東三省公報
大連西崗子商人高耆田謹具

請看納妓爲妾之啟
有王遜生者現充康平縣署科長宣統二年納妓女花奎爲小星始則甚爲和睦繼而兩相反目有鄭海航係王契友遂將花奎送鄭某爲妾至今八九年矣不意鄭某係富厚之家現充任紡紗廠副經理名利兩全花奎本下賤之物與前夫王某藕斷而絲連念夫妻日前之恩今王某時而往來偷續前情王鄭至交鄭某未加撿查則花奎與王有白頭偕老之誓雖分離離即將鄭某家具古物暗盜於王出而便賣以備將來與鄭某離居仍與王合度而作永遠夫婦矣

恭頌吉林陸軍步兵第一獨立團第一營宋營長暨蓋副官牛排長之德政
新鎭介舒五之間往來通衢雀荇不時竊發今冬陡起馬匪十餘名卡劫搶掠行人斷逃閭閻不安賴宋營長捕盜有方派蓋副官牛排長督飭所屬併驥眼線跟蹤尾追於月之二日在鎭東牛峽地方拏獲著名鬍匪雙龍北來訪友老實人等四名起出賍槍八顆賍馬七匹該匪等供出傳楊兩姓有窩匪情形幸宋營長昉鏡高懸洞察傳楊二家均係安善良民該匪等實屬挾仇誣報當經本鎭商民等出具圖書保條一面釋放邇來道路平靜地面安謐皆宋營長除暴安良所賜也紳商等受此嘉惠無可鳴謝謹登報端藉彰盛德云爾
楡樹新鎭 商議會 紳等 公民 公啓

恭頌農會長李子雲德政
鎭東農務會長兼地方公欵主任李子雲民間困抬天災匪患不能各期納捐理應加罰該君不忍坐視民難既請縣長免捐復向銀行貸欵接濟四民並提倡修城河堤保護民之生活故登報端以頌其德云
鎭東縣四民全啓

一般倉庫營業
並代理商品委託買賣及金融火災保險諸業務
東省實業株式會社倉庫部
奉天浪速通十九番地 電話八一四、八一五、八一六
倉庫現場 西塔大街 電話八一七

尼牌 大分洋灰
批發 價格低廉 品質優良
奉天省水利局之所用
滿鐵會社、關東廳陸軍省之指定品
興發和公司
奉天日吉町五番地 電話六〇九番

鮑內閣果將出現歟（十七日發北京專電）

▲曹銳赴奉疏通之結果

▲但閣員將如何安置乎

據官場要人云鮑廷九繼任總揆一案業已確定惟閣員問題異常困難恐難免一大紛擾是乃鮑氏所以未肯回京者也例如高凌霨在表面上傾向奉派而實則担任直吳駐京委員的事宜則奉派意圖除之直吳則擁護之且奉派又主張財交兩部須由奉系人物担任否則復活交葉財張而東海及直派方面則表示絕對反對加以法董頗不見好于奉派要之閣員問題關係複雜殊屬困難其經內定者僅爲察張長陸而已

又天津專電云據直派傳出消息云曹省長赴奉之結果奉直諒解完全疏通當經決定先由東海下令任鮑貴卿組織內閣而曹張兩使則均不提出何等意見以免武人干政之嫌至關內奉軍則暫緩撤防惟吳佩孚一經表示誠意即當限令將兩混成旅撤回關外

輿論反對縮軍聲明（十七日發東京專電）

▲指爲未能澈底

陸軍當局前在下院縮軍委員會所聲明之縮軍計劃其內容一般輿論皆認爲甚無徹底頗失所望均云須由縮軍委員會認眞審議以期徹底就中本日朝日新聞將由梨陸相以俄國西伯利及中國政局不安爲理由維持現在戰鬥力之主張著論表示反對略云當此國際聯盟海軍條約及四國協定均經成立之時陸相竟倘主張此種意見未始非根本之誤謬日本果欲主張確保平和的生存權利則維持大力陸軍殊爲障碍云云

田督聲請豫防膠灣（十七日發東京專電）

中央昨接山東田督軍田中玉略云此間刻正積極籌備接收膠州灣事宜惟慮該處一經收回當被黨入賊匪及浪人等潛入理合請准特派一混成旅以維治安並請中央即派軍艦兩隻俾得豫防意外云云

通令勿得截留鹽稅（十七日發北京專電）

駐京日英法各國公使前向中央抗議地方官憲任意截留鹽稅現經當局通電各省嚴加訓令將來爲勿干涉鹽務

交系之視內閣問題（十七日發北京專電）

現在交通系側不獨將鮑內閣有望說加以冷笑並稱非奉直戰爭之別一戰爭即掃除統一南北障害之戰爭則必勢所難免又據該系傳出別一消息云梁揆復任與否在梁固不視爲重要緣另有重要問題如南北統一問題尤須注重盡力者在

發表魯路民有辦法（十七日發北京專電）

前經內定之山東鐵路民有辦法已于本日由交通部通電各省當局日內即當用政府公報向一般國民正式發表

改正關稅定期開會（十七日發上海專電）

此間改正關稅委員會定於三月三十一日舉行開會式該會委員長蔡廷幹當於十九日由京抵滬其他中國側委員多已蒞止刻正積極籌備開會此間總商會已向該會請求准派代表參會正在交涉中

宮門發生自盡事件（十七日發東京專電）

宮城二重橋本日午後一時許有穿着似勞働者之男子不聽衛兵制止進入門內忽聽轟然一聲身體粉碎即行自盡年可三十許究屬何人刻未查明又電云宮門自盡一案經檢查屍體之結果查明帶有上奏文似係瘋癲又電云床次內相于今夕在上院委員會發表宮門自殺者奏上文之內容略云該自殺者藤田某曾住滿洲似亦曾在內地鑛山勞工上奏文內容則分列如下

一、各國務大臣均須引咎自決

二、斷須實行普通選舉並革清要路大官之秕政

三、改正內閣（？）制度

外此共計十四條項查其自盡情形乃拜皇宮而炸裂身體又電云閣警視總監于本日午後五時呈表請罪

公府憂慮奉張晉京（十七日發北京專電）

外傳張使經曹家弟兄勸說之結果或將晉京一行以資解決時局但設令張使晉京盡力倘或條件過苛則洛陽方面必當反對適足以令時局益加紛糾而已加以關外對徐感情日惡一日所以公府側憂慮張使如果晉京東海地位或將被其動搖並云前此察張電致中央張使諒解東海等語是亦係察張之私人的觀察而已云云

駁美要求軍費理由（十三日發羅馬來電）

據此間泰晤士報接巴黎專電云法首相論駁美國要求萊因駐軍經費二億五千万美元其理由要領如下

第一前提　聯合國之不被成爾塞條約所拘束

第二前提　美國此項要求乃以伯林條約（美德和約）所拘束猶如美國之不被伯林條約爲基礎者也

結論　由此論之聯合國固無承認美國要求之義務惟美國因以此項要求爲正當必當主張不讓雖然美國與聯合國之交情不患爲之惡化云云

羅治氏對三項宣言（十五日發華盛頓來電）

美議員羅治氏現在議會宣言曰裁減海軍援助中國俾得統一及取消日英同盟凡此三項實爲華府會議與極東治安有莫大影響之成績云云

輿論對于三大問題（十七日發上海專電）

▲可決其必無效力之可言

對于國務院發出統一裁兵及財政三大問題之通電當地輿論一致謂所說雖屬中肯然決難發生效果如南北之對立及四川人置西藏騷擾於不顧而供給陳樹藩以軍火張作霖擁大軍不救外蒙皆知有己而不知有國者也且向彼等提議裁兵實屬與虎謀皮各省即有回電亦屬具文恐仍將繼續今日之狀態耳云云

各地專電

收回法權委員

（北京十七日專電）政府任王寵惠爲在滬領事裁判權收回協議會委員外交部部亦將另有所任派

合肥召小徐說

（北京十七日專電）外間傳說老段電召小徐即日赴津未悉確否

顧使電請回國

（北京十七日專電）駐英公使顧維鈞電致中央請准回國

派警接防魯路

（北京十七日專電）駐魯日軍定自四月一日撤防至五月上旬完全終了所遣護路警務當于下星期內由京派警赴魯以資接防前此反對此項辦法之魯田亦已表示同意

任金漢鼎長滇

（上海十七日專電）據香港電云孫文任金漢鼎爲雲南省長

蕭督由岳回漢

（漢口十六日專電）蕭督軍已于本日午後九時乘坐楚威艦由岳回漢

令速結桑港案

（北京十七日專電）外交部電訓廈門交涉員略云後海灘案速與駐廈英領事協議至枝葉問題不妨讓步只要從速圓滿解決云云

市參事員改選

（上海十八日專電）上海工部局市參事會員之改選已于昨十七日舉行開票結果櫻木六二八票（日人）新木斯五九四票給拉爾鐵社五八九票羅孫五三二票蘭別五三〇票拉伊海四九九票列斯達四七九票威路孫三二五票（以上英人）弗申殿二七三票（美人）以上英人七名日美各一名

浙盧派員赴粵（北京十七日專電）據中央接電云浙盧特派代表赴粵向陳炯明有所接洽惟係自治問題並非北伐問題

陝馮請究贓吏（北京十七日專電）陝馮電致中央云凡貪贓舞弊情事務須澈底查辦以申國法

又請匯補助費（北京十七日專電）陝使又請中央速匯留法勤工學生補助費否則難以維持

蕭政廳復活說（北京十七日專電）外間盛傳蕭政廳行將復活是乃由大參案空氣中所造出之風說

張福來之軍權（漢口十六日專電）據武昌消息云中央擬將岳州附近海陸兩軍均交張福來節制

奉直業諒解乎（北京十七日專電）據政界消息云奉直業已諒解鮑揆即將出現

湘南粵軍動員（北京十七日專電）鄂蕭電致中央略云湘南粵軍已令動員請示機宜

曹將有通電（北京十七日專電）直曹將有通電發表對于時局之意見以免誤解

郭佳氏將入宮（北京十七日專電）清室新皇后郭佳氏當于本日由津入京

密呈參案意見（北京十七日專電）法董現將財部參案意見書密呈東海

歐美來電

埃及完全獨立

（開羅十六日來電）英埃交涉業已解決所以埃及刻已宣言獨立發杜第一世當就王祚

南非罷業戰爭

（沃哈提斯堡十四日來電）此間罷業風潮愈趨愈險是時當局已以機關槍及大砲轟擊夫杜斯堡又電云官軍刻已佔據夫杜斯堡

瑟會議事程序

（伯林十五日來電）瑟諾亞會議現經決定程序如下先行組織四委員會以便恢復俄國原狀決定歐洲經濟貿易及交通諸案

機工問題決裂（倫敦十五日來電）英國造船廠主與工團調解委員會曾將關於廠主裁免戰時津貼之議屢次互開談判現以工人代表會議對於廠主所提將戰時津貼二十六先令六辦士七陸續分期裁去十六先令六辦士無庸將整數一次裁去之修正案亦拒絕予以容納因之談判已毅然終止現廠主宣布恢復原狀即將于今日實行裁去津貼而調解委員會亦已將此事呈報勞工大臣矣

美准菲島自治（華盛頓十五日專電）美政府決定撤回駐海菲島防軍其設立自治政府

命令專電

▲大總統令（三月十六日）

▲本年三月三十一日舉行關岳廟春戊祀典派海軍總長李鼎新恭代行禮由內務部敬謹預備此令▲任命朱學曾爲修訂法律館總纂此令▲任命余棨昌爲大理院庭長此令▲國務院呈記之熊國藻著交鹽務署酌量任用此令▲任命金鴻恩爲陸軍第二混成旅步兵第一團長此令▲交通總長葉恭綽呈請任命孫文耀爲技正吳簡爲僉事均照准此令▲海軍總長李鼎新呈請授金軼倫爲海軍少校黃錦垣爲海軍輪機少校藍欽齊爲海軍軍需少監均照准此令▲署司法總長董康呈請任命熊星楨署湖北武昌地方檢察廳檢察官應照准此令▲署司法總長董康呈請任命王寅由署吉林高等檢察廳書記官長應照准此令

言論龐雜中之財政風潮

據北京特約通信。董康提出財政參案。財政當局紛紛逃避。遂惹起全國人注意。現司法方面。雖未見有何切實辦法。而都人對於此事。頗有疑法官虎頭蛇尾者。京中報紙。亦分兩種論調。一派謂董引用法律不當。指爲違法。其主張由檢察廳依法檢舉。一派係主張嚴辦者。指攻擊董康之人。謂受財政當局金錢運動。大肆其責難之詞。此兩派爲罵不休。於是有調停派出焉。謂民國今日。已無法律可言。政府一切舉措。不合法律者。不知凡幾。對於此案。殊不必高談法理。但頗董能顧全彼所謂法律面子。實行檢舉。已算有益國家。試問吳佩孚之電報。國民會之呈文。九六公債未經國會承認。舍財政部審計院而另設委員會。種種動作。在法律上能有幾何之根據。何必獨責董康之呈文。君子不以不肖待人。各報各有見解。論調安能强同。豈能謂篤董康違法者。即爲被潘復收買。說九六公債應發行者。即爲被張弧收買耶。宜根據事實。澈底研究。不特不可放鬆財界舞弊人員。亦不可放鬆查而不辦之司法官吏。不可挾有黨系之成見也。都中言論界龐雜如此。亦可見人心之激昂矣。記者早聞有銀行吃政府之說。從前通信亦嘗略爲言之。自經此次查辦。始知其所以吃政府之手段。前日通信所述農商銀行四十萬借欵辦法。不過舉其一端。昨聞友人談及一小借欵。額爲一百五十萬。先交五十萬。其餘一百萬係預付券。此預付券復由該銀行收買。折價四成。而借欵時即作一百五十万計算。先扣十年利息一分五。再除去匯水扣用。財部僅用現欵十餘万。後來即要還一百五十万。此種欺詐取財行爲。殊堪髮指。即如此次九六公債。發出者已七百餘万。有三百万係備還銀行小借欵。即如前所述之欺詐措欵也。此種借欵。財部眼內只有借入之數。並無用途之指明。謂之分肥入私囊。亦無不可。有三百万係分發軍費。復由各銀行用低價收回者。一轉移間獲利亦巨。若不及早澈究。其禍當不止破產。夫悖入者悖出。乃自然之理。銀行貪利以吃政府。財政當局遂以利誘銀行。稍一不愼。銀行亦大吃其虧。即今日大中銀行倒閉是也。而財政當局私利既得。掉頭不顧矣。哀哉。現銀行界方面。雖情恨董康。預備對抗。謂從前所欠不下一萬數千萬。目下到期者亦在三千萬以上。如政府不發行公債。只要政府另行設法履行債務。嗣後軍政各費。概不予以贊助。但銀行公會。前因吳使當責及各方譏訕者之多。擬以多數之意。毅然驅逐同業中之害馬。出團體之外。免致正當借欵。同遭誣謗。現時此案風潮。已日漸擴大。不特吳使有電願作後盾馮玉祥劉鎭華蕭耀南各軍民長官亦有電。請依法嚴究。國民財政大會主張國民拒絕收受九六公債。懲治貪吏。上海商會亦有電請政府力持積弊。雖司法方面。或有所顧忌。不能詡孝繩龍岡之舉。然爲環境所迫。恐不能自發自收矣

發表眞電後之政局

▲東海發電前之躊躇▲張作霖之首先贊成

▲召集國會之樂觀▲曹錕態度可望一致

曷至政局搖擺。至於不可究詰之地位。東海必有洋洋大文。解釋一切。近以閣潮不能平息。政局迄未解決。個人自維實無支持能力。而各方面之責難。又紛至沓來。遂於無可奈何之中。故智復萌。發表眞電。催成國會。一則藉此表示個人大政方針。並未拋棄民意。二則預籌選舉總統。表明自身確已倦勤。並無戀棧之意。三則鑒於政局俶擾紛亂已達極端。政令不出國門。非以民意不能劉除種種阻礙。一切說話。皆爲自己佔地步。據公府人云。東海眞電擬妥。不敢遽行發出。乃先分電曹張。徵求招集國會意見後。始行發表。蓋深恐前途再生波折。有失中央威信。並云該電發出後。張作霖首先電復。根據國會乃立國三權之一。大發議論。洋洋千餘言。說明早宜招集。即討論國會統一兩大問題。此即眞電之應聲也。張於召集國會一事。大有一鼓促成之勢。東海昨接調人來電。略謂南北統一。自伍代表回滬。現已迭接來電。法律事實。雙方互相退讓。可望接洽。國會即由中央提倡招集。在奉各要人。亦均表示贊成。張使現已聲明奉吉黑當首先辦理。由此可知奉張協助中央。確已昭昭在人耳目也。直曹對於東海眞電。現雖尚無具體表示。然於促成國會一節。諒不致發生若何阻礙。據直系某要人云。曹錕前對國會選舉。已籌備進行。並有一般議員。正在無聊之際。聞召集之佳音。亦願供曹之驅使。將來在國會方面。可謀發展。此爲直系對於促成國會。決無不贊同之理。惟自眞電發表後。各方面鑒於東海對政局主張。趨於民意。欲藉此問題。疏解一切。故一般依草附木之政客。均搖旗吶喊。要請中央速電各省。積極籌備選政。一面招集各省已選出之議員來京。預籌進行方針。斯種要求。據公府人云。東海確未批示。然在京之新議員。均乘機思動。與政界各要人。互有聯合以期協助進行。使國會早日成立耳。東海此次通電。事前雖得曹張同意。然徐之未雨綢繆。軍閥方面。不無疑慮。日來張作霖贊同鮑貴卿。從速組閣。向中央條陳維持政局意見。亦欲在中央早佔腳步。而免落人之後。據深悉政局內幕者云。國會若能成立。則爲排難解紛之魯仲連。調停政局。必能速收效果。日昨東海。俾見高凌霨。即討論通電未辦選政各省。辦促其積極進行不可再視爲具文。或遲延時日並責成高凌霨調查在京新議員。共有若干以爲最後準備。由此可卜東海解決政局方針。將取決於國會也。

西報紀張作霖對吳使之計畫

據字林報載北京通信略云。在梁閣組成以前。奉系安福系國民黨即有結合之說。當鮑貴卿氏赴奉之前奉張曾將駐京奉軍開出。張之調動奉軍。顯在不願贊同鮑貴卿之任總理。先已探知總統用意。故先爲布置以爲抵制。許蘭洲馬龍閣張景惠鮑貴卿輩。皆爲紅鬍黨中反對張作霖之人物。此數人前在紅鬍黨中。地位或較張作霖氏爲高。今見張之奢望過甚。似已結有同盟。爲之阻碍。張作霖之嫉視此輩。實較嫉視直系爲尤甚。前之去。鮑貴卿之吉督。薦張景惠爲察哈爾都統。皆具減少此項同盟實力之用意。梁閣組織時。張景惠代表該團要求張作霖薦鮑爲陸軍總長。此固非張作霖之本願。今徐總統又進而推鮑組閣。表面上爲敷衍奉張面子。實際上則係於奉直兩系之外。另利用一新團結。此實非奉天方面之所欲也。張作霖之撤退奉軍出京。蓋在不欲張景惠鮑貴卿之用彼軍隊抵禦吳佩孚之前進。張於彼之統一計畫。固以排去吳佩孚爲要事。然今之捨去近畿。則全無碍於彼之軍略。張自知奉軍未嘗一戰。直接在於直隸或河南西部。與吳軍相接戰。未必能於獲勝。設爲一戰而敗。則其雄圖即將一蹶不振。除依託日本保護在東三省獨立而外。將無他之善後辦法。故張於制吳之計畫。首在聯絡吳之宿敵。意在同時引起種種方面與吳發難。彼之奉軍。僅當一路。庶乎輕而易舉。而奉系安福系國民黨之秘密結合。即緣於此。就中張與安福先有接洽。因北洋軍隊向傾向於段祺瑞。吳佩孚之軍隊。有舊屬於張敬堯王占元者故先聯此數人。希望因安福之舊勢。樹援於閩浙一帶。且利用陳樹藩之部下。又欲藉國民黨爲用。利用傾向李烈鈞之江西分子。且使滇黔川湘爲之響應。而奉軍本部。則欲在天津山海關之間。與吳一戰。此種佈置。業已粗粗就緒。而所以未經發動者。則在少一啓釁之原因。奉軍以撤出北京。用意即在造就此項原因。奉張意謂奉軍撤退之後。吳佩孚必進駐近畿。徐總統或出走。或爲吳所推翻。奉軍即有興師之名。吳氏如果入都。奉張或集軍於唐山附近。與之宣戰。吳調兵守天津。張即可以駐熱河之二十七師進規北京及京津鐵路。同時所結合之各分子。共起與吳爲難。自北方至長沙。一千五百英里之長。同時起而攻擊吳氏。其終局自可以達排除吳佩孚之目的矣。吳氏既去。張作霖段祺瑞即將聯合廣州方面。組織政府。而大興北洋派。吳氏知其用意。近固未敢躍其計中。惟于河南方面。布置防務。意圖自守。奉張之第一計畫。似已不能實行。惟聞奉張既知吳之改取守勢而後。自謂對吳更可以操勝算。其計畫在逼吳使之退縮。離開其所結合之人。枯窘其所倚恃之餉源。以爲如此進行一年之間。吳軍不難渙散。吳氏不難就擒云。

世界陸軍縮小之草案

▲已由英國代表擬定

據外交機關接巴黎來電云。歐洲臨時混合委員曾英國代表易錫亞爵士。對於世界陸軍軍備之縮小。爲報告國際聯盟理事會起見。已擬定如左之草案。

（一）現在各國陸軍之縮小。以現在勢力爲基礎計算之。

（二）做華盛頓會議之先例。陸軍之縮小。須採各國共通有效之方法。

（三）如有必要。則殖民地之軍隊。有保存之自由。

（四）依軍備縮小協定之國民軍檢閱。十年間有效。

（五）高級陸軍委員。宜與以派遣陸軍代表駐劄之權力。各國政府對於此等陸軍代表。有與以一切方便及報告之義務。

（六）各國國民軍之兵數如左。

比利時六万。捷克九萬。丹麥六萬。法蘭西十八萬。英吉利。九萬。希臘九万。義大利十二万。猶哥斯拉夫九万。和蘭九万。那威六万。坡曼德十二万。葡萄牙三万。羅馬尼亞九万。瑞典六万。西班牙九万。瑞士六万。日本未揭出數目。

川鄂停戰中之近勢

▲潘鹽兩部又圖活動

▲劉湘派員續商和議

川鄂形勢。自南北岸條約公佈後。潘正道鹽文蔚兩部。互相密商。又圖活動。以致巴東與高店子龍泉河一帶。防務趨緊。所幸防軍雄厚。尙不致發生巨變。聞劉湘自前日發出宣言。聲明不附西南。專以促成自治爲己任。對川鄂和議。願主張早日結束。業於前日派其參謀楊眞卿東下。至十三日始抵宜。續商和議孫傳芳假鹽業公會。開會歡迎。賓主交歡。極爲殷切。但一時尙未議及和議之事云。

王寵惠等抵滬之談話詳誌（續）

其一。吾中國簽字於太平洋會議。則所已由該會議取得之益。即所已成功者。可安然收取。而所未成功者。可俟吾國漸趨眞強。仍可努力取之。此簽字之益也。其二。吾中國若拒絕簽字於太平洋會議。則所已由該會議取得之益。即所已成功者。將一律退出。絲毫無所得。著痛依然存。至於未成功者。而欲期望再有可訴公論之機會。更遙遙無期矣。此拒簽字之害也。明此兩點。可知實宜簽字矣。（四）簽字問題。更可推論如下。前次巴黎和會之拒簽。尚有美國之同情。今則不然。美國爲召集太平洋會議者。而美國人士一致熱心助吾國。苟吾國竟不簽字。則此太平洋會議無結果。美國之名譽掃地。尚欲期其表同情於吾國耶。故此種國際感情及有助無助之不得不顧忌。亦簽字之一大理由也。（五）今將述山東問題矣。山東問題。吾人本決計提出太平洋會議之大會。但當先計測一點。即會議中之九大國。內有英法意日葡比六國。均曾正式簽字於巴黎和會。今試以山東問題提出大會。則日人必可從容質問已簽巴黎和約之各國。究竟前次簽字尚可作憑否。有此一問。則此數國。必反而助日。而以六對三之表決。否決吾中國之提案矣。蓋巴黎和約所關於山東問題。皆主張完全歸日。而吾國不能分一杯羹者也職是之故。當吾國國內外之人。熱心主張決將山東問題提出大會時。日人且欣欣然歡迎之不暇。絕可料及其憂懼之念也。所可感者。茲美兩國。當時即出而調停。須知此種調停。實含有滿腔善意。英美蓋明知提出大會之爲不妙。而英復爲已簽巴黎和約之一國。慨然出而調停。對於巴黎和約。實有一種否認之暗示。但不便明言耳。故英美既如此之熱誠。吾中國尚安可不從善意而開議判於大會之外。此誠會外談判之理由也。（六）對於二十一條件。吾中國方面。具有詳細之抗議書。而多情可感之美國。亦有許斯主席奉美政府意之抗議書。此兩抗議書。暫存記於大會之記事錄中。而作爲保留案。一俟將來有此種訴諸公論之機會時。當可再爲提出公議。現除日人自行聲明二十一條之第五項保留者廢去外。其餘再待另行解決亦可也。（七）四國協定。確係英美法日四國解決太平洋中島嶼問題者。與吾中國了無關係及損害。誠無庸誤會也。（八）九國協定。吾中國亦在其中。確係九國共同解決遠東問題者。對於吾中國。有尊重領土完全等條文。確有益於吾國。並非夷吾國爲受保護之國。復何所用其杞憂哉。（九）此次會議。吾中國之各種與列邦之條件。和盤托出。絲毫無隱。此種公布效力。亦極有益於將來也。

▲徐東藩諸議之談話　徐諸議之言詞。可分爲六節如下。（一）山東問題解決之原因。可分三點。其一。日本爲顧全其自己國際地位起見。甚願解決山東問題。蓋自吾中國拒簽巴黎和約以後。日人之對於吾國之如何。實已轟傳全球。日人不得不顧全體面也。其二。美國商本反對巴黎和約。其最大原因。即爲山東問題。故此次亦甚期望解決之。其三。英國雖爲簽字於巴黎和會者。但此次欲解除英日同盟。必結四國協定。而欲結四國協定。又非先解決山東問題不可。故英國亦竭力之。鄰人在美時。因見國際聯盟之不可恃。又知九國中之六國。爲上次簽字於巴黎和約所束縛。故會勸施代表等提出而後從英美之調停以會外交涉。但當要求三條件。其一。不能根據從前各種條約。其二。無論如何。須將會外交涉之情形報告大會。其三。中日共同討論時。英美代表須在場。方有公平話可發。結果。主席許斯允辦。乃在會外交涉矣。（二）山東交涉之結果。亦可分三項。其一。膠濟鐵路。先用中國國庫券向日購回。五年底。中國有權還清。還清之前。中日各設會計一人。日之會計及車務總管一人。均由華人雇用。且均受中國膠濟路督辦之節制。有不遵規時。得撤換之。此二位置。於五年還清後。即完全不設。又可何日還清即何日不設也。其二。礦。由日人交還中國。中政府組織公司。准外投資。但資本不得過半數。其三。其餘青島租借地及公產等。均由日本交還中國。但日人所用之資。按照實際還之。大約至少一百万元耳。更有一層。此次議決各案。皆有實行日期。如郵政。即于一九二三年一月一日以前由中國接收。關稅等。亦均須早爲改換稅率。山東問題。中日政府。均至遲不得逾陽歷六月四日簽字後六個月。能三個月最妙。青島如全啓之撤兵。不得過二月交還。至遲不得過批准後之一個月。鐵路之購回。至遲不得過批准後之九個月。均是也。（四）二十一條問題。於去年十二月十四日提出後。日代表謂此事應有時間研究之。不能即答。日代表又聲明第五項廢去。但中代表仍抗議。美國亦表同情。經衆議決。由主席許斯聲明此抗議書等均鄭重保留。續存大會記事册。以待以後此種公訴之機關解決。（五）四國協定。確與吾國無關。（六）九國協定。實與吾國有益者。

保溫靈藥

守妙

為最

風熱、婦人寒症之良藥

當以無中毒作用純植物製藥

守妙主治効能

四季之風寒 流行性感冒 發熱
中暑 中寒 頭痛眩暈 痰咳上
冲 氣鬱 腰腿發冷 便秘婦人
月經一切 產前產後諸症

定價 參圓 貳圓 壹圓 五十錢 二十錢

全國各藥店皆售

其他食慾不進者、婦人有寒者、姙娠中者常用此藥大有効果

守田治兵衛

本店 東京下谷池之端仲町二七號
振替東京二九八五番
支店 大阪市東區平野町一之四
振替大阪五七七三九

覺身體倦怠之時

將本品二三粒含於口中忽覺元氣回復

▲煙酒飲食前後 ▲預防惡氣傳染
▲能使口中清涼 ▲元氣能爲振盛
▲入群集衆之中 ▲能使咽喉不燥

株式會社 安藤井筒堂

代理店大連 日本賣藥會社

您帶仁丹麼

顧客請
務留心於
類似外觀
假冒的藥

常治

中暑傷寒 痲痞吞酸
水土不服 精神鬱結
腹痛吐瀉 食積不消
猝倒昏迷 虛弱貧血
頭痛目眩 時行疫疾
酒醉船暈 虫蝕牙痛

東三省新聞

▲奉　天▼

○鮑陸長離奉回京

陸軍總長鮑貴卿於昨(十七日)晚起程返京張使當鮑總長未起程以前特在俱樂部大開晏會爲之餞行並邀文武各重要人員陪席迄五時餘晏畢該總長遂乘摩托車赴站沿路特派衛隊旅戒備以資保護鮑總長至站與送行之各文武人員一一握別旋乘專車西上並聞同行者除張汝爾都統外尚有元首派來之武官梅馨等數人(密)

又訊云陸長鮑貴卿前日返京因火車中道梗阻折回昨十七日晚啓程西上火車時刻原定爲七點四十五分而鮑氏所乘之自働車中途又出障故修復後計誤五十餘分鐘始抵車站登車起行按鮑氏此行一阻於火車再誤於自働車何其梗阻之多耶

○電令嚴防俄黨

黑龍江督軍吳興權蒞奉數月因所商各事尚無一定故一時不克返任玆因中央來電謂據報告俄黨戰爭甚爲激烈務即嚴爲防範等情是以吳督軍昨特與該省去電令即嚴加防範(密)

○元首電商國是

據確切消息張使昨接元首來電商榷下列二端(一)內閣問題(二)國會問題惟內容關防極密未能探悉(愧)

○奉粵磋商統一訊

張使爲謀南北統一不惜人言而與西南互通聲氣冀收最後效果日前西南代表伍朝樞來奉後似已交換意見得有幾分把握近日蔣文漢繼伍代表蒞奉似又更進一層是以張使曾與中央去電報告與西南磋商統一情形聞已接中央政府覆電大略謂中央亦極盼望統一之早日成立以便整頓國是一致對外云云(密)

○闞鎮守致病原因

洮遼鎮守使闞朝璽去歲奉命赴吉剿匪時妄殺良民數千就中尤以農民爲最多後被張使查覺撤調回奉近聞該鎮守每于夜半後其住室內外即有數千怨鬼嚎哭喊叫還命不絕于耳該鎮守遂飭令軍隊鳴槍威嚇然卒不能鎮靜因之現已臥床不起其始所謂種惡因者食惡果歟(愧)

○滿蒙之版圖人口

滿洲與蒙古向多曠野人民稀少近十年來人口日益增加榛莽亦漸開闢玆據某方面調查滿洲(如奉吉黑三省)地方寬廣約三十六萬四千方英里人口約共一千四百九十一万七千人蒙古地方(內外)其寬廣約一百三十七万方英里人口約共二百五十萬人云(密)

○捨血救弟之美談

▲奉天滿鐵病院之近事

最近奉天滿鐵病院有一青年羅貧血症即瀕於危即其胞兄因手足情殷親至病院懇祈以個人之血移注以救其弟美哉彼兄弟也按以健康人體之血移注於貧血者足以救其命固爲一般人士所習聞惟鮮有實行者今後既實行之且出於兄弟手足之至情當此悌道沉淪之世誠不庸不表而出之

此美談中之羅病青年爲奉天第一中學校學生田永年年二十四西安縣人最近罹急性惡性貧血症先入城內守田病院醫療經守田醫長好意斡旋迭入滿鐵病院十四日入院勢瀕於危十五日其胞兄田春年自西安來院探視目擊狀況心痛如割旋見松田內科醫長以悲慘之音而發問曰舍弟之症其郎此莫挽耶醫長答稱『最後之手段除以健康體者之血移注外無他法』春年聞言慨然曰能使愛弟獲愈人血何難立致立請以箇人之血移注之當時聞者對此友愛之兄弟莫不哀心感嘆不置

春年心既決十五日午後醫長乃在手術室行新血移注術當時移注新血計七百瓦即全身血液五分之一而後止獲得新血之弟一時頗見良好詎意其身体過於衰弱縻助血液仍難恢復愈不多時竟爾死去幸其兄非常健康目下正在靜養中按田春年捨血救弟其情之誠摯無異捨命雖其弟不獲痊愈而其事有足傳者世之兄弟參商或以爭祖產而不顧生命者聞之當不愧煞耶

○馬督辦公畢返任

四洮鐵路局督辦馬龍潭爲商陳路政滯奉多日玆以公畢於昨晚偕同該路人員某某等搭乘南滿車返任云(密)

○哈交行運現過奉

哈爾濱交通銀行主任尚彩臣昨特由津運來現大洋二十万元到奉後即換乘南滿火車運往哈埠云(愧)

○唐總辦公畢返奉

內務府總辦唐小珊因兼充公府諮議及奉北一帶軍警稽查長故于日前赴吉林調查某項事務玆已事畢于昨晚由吉返奉云(可)

○達爾罕王赴京

卜居小河沿之內蒙達爾罕王近因閒居無聊擬創辦實業特於昨晚晉京擬面謁某當局磋商辦理遄返之期尚未確定云(可)

○張使又獲弄璋

張使最寵幸之第五如夫人月前又獲麟兒日昨係彌月之辰使軍政三署人員均往致賀職員以至差役張使均賜麵午餐云(新)

○籌備歡迎司法官

北京司法部爲整頓司法以便收回法權擬特派次長及某僉事赴各省區視察奉天司法界刻正籌備歡迎並聞是項人員業有電到奉不日即可蒞止云(可)

○私賣三陵地被控

三陵都統署所轄之官產坐落鐵嶺界內者被莊頭某某私賣三千餘畝現經莊丁(即舊佃戶)劉某等聯名在省公署及三陵都統署控告云(新)

○法廳開聯合會議

司法機關審檢分立其辦事原各不相干惟關於司法行政事宜首長仍不時接洽以利進行近因趙梯青檢長升任伊始單審判廳長特約趙廳長聯合會議討論兩廳辦事手續務期敏捷以免積案並關於地廳人員之黜陟及司法之整頓亦有所議及云

○銀行界宴張財長

財政部張總長來奉文武各界日相酬酢昨聞官銀號于總辦彭會辦與業姜會辦等定于十八日假官銀號大讌宴張偕杉氏以聯感情云

○勦匪軍之結束期

昨聞吉江剿匪軍人據聞日下只有大幫胡匪盤踞深山負嵎自固其小幫頭早已剿擊四散不敢復聚現在剿匪司令又分令各支隊於本春封山前積極進剿以竟全功至青紗障起即當作一結束以免屆時軍隊不得施其勇力致令小醜依舊跳梁云

○願學日語者衆多

大西關奉天外國語學校招考新生報名者極形踴躍緣年來中日關係日益密切求學日語者亦日益加多目下該校本科暨速成科報名投考之學生已將逾額該校長爲獎勵計定將報名務行設法收錄以免向隅逾期則決不再收目下距期猶有旬日志願入學者宜速報名幸勿錯過機會也

○講武堂練習馬操

東三省講武堂第三班學員於下月初旬即行畢業故月前已將野操野砲打靶次第練習惟馬操尚未演練該堂長飭令將馬二十七團馬隊每日借用在野外練習馬操云(蓬)

○航空生定期挑選

航空處處長喬漢章擬設立航空學校招收學生四十名已稟明張使張使以招募學生未識其胆量如何若無胆量畢業後仍無所用不如由卄七師挑選連長排長之有學識胆量者入校肄業頃定於下月一日挑選云(蓬)

○爭租商埠地段

商埠局高清和局長因租戶過多特行劃出地段於是各租戶紛紛呈請指租高局長限令先期赴局聲請領段以便丈量逾期則另租他戶現已派員赴段丈量矣(寺)

○財政廳召集會議

財政廳廳長王永江爲整頓稅捐特於日昨午後三時召集各科科長科員及調查員會議改革辦法查至五時始散云(中)

○電話局規定新章

電話局局長王拱宸以電戶日見衆多特臨到特別路綫二十餘筒並重行規定新章俟後各電戶通電須照號碼已在大西門裡作新石印局刷印號簿一千餘本大約下月即當實行云

○五四旅未歸原因

陸軍二十七師五十四旅去歲開往江省南大營駐屯屢次喧傳調回迄未實行探其原因爲該旅保護人民異常安堵是以吳督向張使保留暫不調歸俟江省剿匪軍返防時再行移回云(中)

○委任鳳城承審員

鳳城縣署承審員周樾溪到任未久即行辭退遺缺高等廳長昨特委法政畢業生張國熙前往充任云(愧)

○郭鎮守請委連長

濱江鎮守使郭仙橋以所部步兵連長趙鳳和業轉任騎兵連長遺缺查有軍官李殿元資格相符堪以升任當即委充昨十七日來電報告吳督軍云

○京奉路改訂運費

京奉路局刻經改訂代客運輸包裹之運費如下凡包件價値五元以上者收運費一角十元以下者收費一角二分二十元以下者收費一角六分五十元以下者收費二角二分云(密)

○煙公司改爲包辦

南洋煙草公司奉天分行向由該公司設立玆因數年以來虧賠甚鉅該公司遂將省城之分行包與商人劉子琦辦理嗣後一切事宜即歸劉某自主原有員司均行調回云(愧)

○令康平嚴緝蒙匪

省署現據康平縣人包特喜巴突呈控蒙人包樹森聯合蕭玉升等強搶騾馬等情請飭縣追究省署當即令行康平縣知事嚴緝一干人證到案審訊云(可)

○王繩員撤任到省

蓋平縣丈地監繩委員王錫侯年邁多病不勝勞苦現已被請丈王督辦撤任該繩員於日昨交代來省聞王督辦當將予以清閒之位置云(新)

○薛仲三辦學獲獎

瀋陽縣黃姑屯民人薛仲三出欵私立小學一所教授優良現經省視學調查頗爲嘉許特報告該廳長發給獎章以示鼓勵而昭激勸云(中)

○柳河縣請兵防匪

王代省長日昨接到柳河縣知事來電報告樣子哨一帶現有大股胡匪非搶即綁警察保甲力甚單薄請即派兵駐防當電令東邊鎮守使湯玉麟酌量派兵前往藉資鎮懾云

○毛織品免輸出稅

滿蒙毛織會社製成之毛織物今據稅務署指令免除輸出稅只令在奉繳納一次落地稅以後無論輸送內地何處無須更納捐稅云(中)

○要求取締朝鮮人

朝鮮人之潛入我國謀爲不軌者日多一日日本當局以此事殊有關于日本政治現已向外交部要求取締辦法(一)鮮人潛入中國如中政府不加限制當由日人監視其行動(二)鮮人在華秘密設立機關妨害日本治安者即向中國政府交涉聞外部爲親善兩國邦交計現已與奉當道來電令即嚴爲取締云(密)

▲長　春▼

○誠鎮使壽辰誌盛

舊曆二月二十日爲吉長鎮守使誠德堂之壽辰例應慶賀是以本埠各機關備辦席筵壽帳等物咸于是日十鐘親往使署慶祝外埠各機關亦有舉代表來賀者併有双陽縣公民恭送德政匾額一方以示愛戴一時冠裳畢集頗爲盛事云

○張瑞豐被押原因

長春商務總會收發張瑞豐前由洛來一電報亦係張某所拍該張某現在吳巡閱部下充差電文并無異詞惟內中尚有幾字不明未識是否隱語抑電報字碼之錯誤被電報局檢驗員查知報告誠鎮守使轉報巡閱使電飭嚴行看押鎮署即派員拘押業經各界友人具保尚未釋放不知如何了結云

▲吉　林▼

○集金贖路之會議

省議會爲集金贖膠濟路事曾於前月中開會一次嗣以未悉吉省應認數目若干以致停頓迄未進行玆該會以集金贖路事關重要內地各省均已舉行吉省雖處邊陲亦未便緘默特於日前十八日下午一時召集各團體會議議定由各界各團互于提倡除由各官廳各機關人員薪俸截扣若干外並行勸募以資集腋成裘云

○東鐵發行債券訊

政界消息東省鐵路督辦宋友梅氏以東路收回後關于其後一切費用需欵甚鉅玆決定發行短期公債即分現大洋金廬布兩種現大洋債券共二百万元每券爲二十五元金廬布三百万元每券三百元已請准中央不久即備發行云

○省議會開會無期

省議會於客冬閉會後迄未開會其春季常會應於四月一日開幕但據該會消息會中因有種種問題未能解決春季常會恐開幕無期但地方人士以地方應興應革事宜待議會之力者甚多咸企望該會內部問題速行解決俾早日開會以福地方云

○省農會行將改選

吉林省農會曾於客歲十一月中改選會長當時因發生問題以致停選迄已三月餘該會以劉會長既逝世且改選之期已過急應改選以便進行會務玆經評議員議定四月二十日實行改選並通知各縣農會會長先期來省在省會員屆時到會均不得委託庖代以免發生爭執別生枝節云

○青年會歡迎商界

青年會於徵求會員期間特歡迎各界以資聯絡俾各界人士明青年會內容踴躍入會星期三晉開會歡迎工界昨星期六晚又在西會所歡迎商界到會者七百餘人當時總商會正會長苗星垣主席報告開會宗旨繼由總商會副會長闞爵岑君演說青年會之利益及徵求會員之目的詞意懇切娓娓動聽次由青年會新劇社演新劇庸人自擾尤極可觀

▲營　口▼

○何道尹由省返營

遼瀋道尹何子璋氏於月之一日前往西路各縣視察吏治情形轉道晉省爲張巡閱使祝嘏并陳述疏濬遼河計劃業將公務辦理完畢乃於日昨(十六日)晚車由省返營到署照常視事云

○土布免稅又展限

稅捐局近奉省垣財政廳令准財政部令開土布厘稅前往本部核定自十一年一月起徵業經分行在案玆據各商會紛發電陳災情奇重土布與貧民關係密切請准展期免稅三年情詞至爲迫切本部爲國計民生兼籌并顧起見所有各省區土布稅厘應准再行展期限免除一年俟一年期滿即照章徵收五成餘免五成免減兩項共以擬定三年爲限限滿一律照徵等因准此除分行外仰該局遵照云云

○鹽運使請獎屬員

東三省鹽運使稚文選氏以民國十年度三省墟務銷數增加頗有起色經宜將所屬在職人員分別呈請勳獎以示鼓勵故近特從事考查各屬場知事及緝私局長以及各職員之辦事成績以便呈請鹽務署給獎云

○提倡林政之一斑

縣知事陳紫敷對於提倡林政雖不遺餘力而各鄉農戶種植樹株仍寥寥無幾未見若何成績殊爲缺點現因植樹節在邇除派員前往各鄉屯勸各農戶廣爲種植樹木以資振興而謀利權外并於植樹節日率同屬僚手自栽植以示提倡云

▲安　東▼

○警所令查禁淫書

本埠警察總廳頃奉警務處令開略謂案准教育廳咨稱淫書流毒至深且鉅早已懸爲例禁乃書商射利巧變名目私相翻刻尚屬不少仰即飭屬查禁勿令淫書流傳等因警廳准此已令知各分所一体查禁云

○公民呈控保甲長

近有鳳城縣公民李振奎等具呈於道尹公署臚陳該縣三尖泡保長張乾爲魚肉鄉民等劣跡十餘欵之多王道尹當即照准令知鳳城縣知事嚴查以儆不法云

○基督教更換牧師

本埠元寶山基督教于牧師年前因事返國所遺牧師一席暫行虛懸現總教會特派大連基督教會外速德牧師暫且代理一切務以免廢弛會務聞外國牧師已於日昨同其夫人乘車來安當即入會視事云

▲大　連▼

○建築苦力收容所

本埠苦力約有一萬餘名到處散住甚不雅觀近來官署有鑒於此特在石道街方面建築苦力收容所定於日內即刻動工修造云

○交通銀行開宴會

大連交通銀行新任行長勞少勉爲聯絡感情起見定於本月十八日在大東海家設宴招該各銀行諸各官紳大開宴會屆時諒必有一番盛況云

○司賬人退職糾葛

有鞠權善者山東棠城人於民國九年經友人王子英介紹在市內浪速町泰號充當店員該號主人于某見鞠心機靈敏頗爲嘉許不日即任爲副司賬於民國十年總司賬出號即將鞠某權之本櫃全部財政俱歸該氏掌理不料鞠某得權即行自驕時與櫃夥爭鬥該執事雖有所聞亦不過問今正又與執事之表弟王作霖(即學生意的)口角鞠某竟提出辭職之條件經介紹人王子英百般勸解無效只好任其自便詎鞠某心懷叵測未出號時由金庫內將保條翻出以火焚之及執事覓保條早已丟失復詢鞠某保條之來歷鞠云我已焚化該主人以私焚保條有碍舖規又恐有意外風波故當時未準搬出一面詢介紹人重行担保始行了結噫鞠某如此行爲究竟懷何意見有無弊病尚難預料云

▲鳳　城▼

○張承審舊地重遊

縣公署承審員周樾溪請假回籍已誌本報高等廳以承審一職關係綦重遺額未便久懸現委張雅安氏(係江西人)前來接充張氏奉委後遂於月之十四日來署任職聞張某前在沈知事任內曾充行政科長此番舊地重遊對於各界人士感情當更接近云

▲孫家台▼

○粮豆收交確數

本驛南街特產物取引所自昨十五號爲中日糧商代理店貿易收交糧豆之期是日取引所粘貼佈告之確數大豆共爲四百餘車多收係日商昌圖公司三益棧日清油房及義順號金麗泉交主爲東永茂天益增等號紅糧收交之數共計三百餘車收主爲福記棧天益增萬和源交主係裕發長福慶棧永義合等號云

▲哈爾濱▼

○聯防擊匪之計畫

濱江鎮守使郭仙橋氏近以各處胡匪猖獗擾害地方非駐防軍隊與各縣警察實行聯防不足以期剿滅故特通知各縣知事速將各該管境內警察實力及駐在地點詳細具報備查以便聯絡堵擊而安閭閻云

○警察廳重定車價

濱江警察廳長與有章氏現因年前所定乘坐馬車人力車價格行之日久與現況不甚適用故乃重行規定以免車夫與乘客之爭執昨已分別數目出示佈告俾衆週知云

○商務會重視債權

菁芳里北門外商號福順興執事劉進臣潛逃業經濱江商會查封在案現在商會因該執事既係攜賬潛逃外間不無欠債乃佈告各債主限一星期內將欠債數目到會報告以便拍賣該號舖墊後按成分攤以重債權云

○道裏電話統一訊

本埠道裏一帶自鐵路公司架設自動電話以來現在工程已將告竣惟前此日商方面所設之公共電話局亦須取消歸併該局辦理至該局所有職員聞將各給三個月薪水即行遣散云

考查郵差之勤惰

北滿郵務總管理局近爲考查郵差遞送信件速及其勤惰起見故特派郵差長于每日上午九時起赴各區調查各郵差之勤惰及其有誤信件與否以便隨時考核藉資懲勸云

▲西　安▼

○縣視學視查各校

西安縣視學員高希文以寒假期滿各學校業已上課多日所有境內官私立各學校之教員對于課程是否盡職學生有無缺額學業對於校能務否克盡維持之責均應詳查以資整頓高視學協同勸學員所勸學孫靜軒葛襄驄二員往城內男女及各鄉學校認眞視事云

○連坐結改爲互保

西安縣准東三省清鄉總局訓令內開本局前發各縣連坐紙爲日既久其中戶口變更遺失破壞在所不免且連坐具結名義現今亦不適用玆應更換以符名實而便考查惟此項結紙若由本局代爲印刷來往承領勢必需時應由縣查照前發結式將連坐二字改爲互保先行趕辦一律蓋用縣印一俟本局調查到境再行會同分發合行令仰該縣遵照辦理等因鄭韻泉知事准此特通知警察保甲預先周知以期注重而免臨時忙迫云

▲西　豐▼

○電燈廠開股東會

西豐電燈有限公司原經王紳組織擬有章程按年開會一次遴選該司負責人員剔除弊端以重營業玆該公司日昨商知各股東齊至廠內會選職員及分劈利息以符定章而昭信用云

○劉隊長獲匪送縣

駐北大溝分隊長劉海廷日前奉令赴第三區管界馬道嶺溝裡住戶老唐家被搶案內之正犯馮國君楊青滿等應行嚴緝歸案該隊長乃督隊四出梭巡途遇二匪當即帶所審訊供認强搶唐姓不諱經隊長押解警所王所長復審屬實遂備文送縣收押云

▲臨　榆▼

○組織電話公司

本城馬鑑波近見電燈營業日漸發達特聯合同志朱允書諸山發啓組織秦電話公司擬招股三万元現在籌備一切業已呈縣核轉實業廳立案以便進行云

▲梨　樹▼

○局員易委

邑北榆樹台稅捐分局委員李香圃任差多年表面尚屬可觀玆因控案發生將該員撤差遺缺以宛鶴年接充宛君日昨由郭來梨謝委不日即行赴台視事云

▲懷　德▼

○操練兵士

駐懷德縣暫編奉天陸軍第一混成旅步兵第一團第一營三連連長孟錫元勇敢有爲辦事認眞自到防以來保衛地面不遺餘力客歲胡匪猖獗該連長親帶護兵查卡通宵達旦勞怨不避是以商民有口碑皆玆以天氣融和每于星期五率全連兵士野外操練對于標天地形竭力指示以期明了該目兵等無不振刷精神若非孟君教練有方曷克臻此耶

▲樺　甸▼

○擊匪軍奉令回防

吉惠兩縣接壤客秋由江省竄來大股胡匪到處綁掠民不聊生軍署指令由各防抽調官兵編隊游擊數月之間始將胡匪蕩平現令是項軍隊各歸原防駐樺陸軍二排長白睿泰三排孟芳春業已帶兵遄返防所云

▲東　甯▼

○稅捐得人

本邑徵收局局長李幼慈品行端方作事老練蒞任以來對於稅務力加整頓本縣去歲年景歉收市面蕭條比較恐有不足幸該局長對于商民均持和平主義務剔樂輸毫無勒索是以一般納稅之人無不爭先恐後因之徵收比較不見虧減說者咸謂稅捐得人云

▲樺皮廠▼

○隊長盡職

樺鎮西太平村保衛第一隊正隊長陳恩波於去秋接事以來對於地方公益頗爲注意至於整頓內務教練隊兵維持秩序無不盡善是以商民有口皆碑咸謂陳隊長克盡厥職云

▲石城鎮▼

○派隊剿匪

本鎮保衛隊上月調赴扶城一帶剿匪奔走月餘始回原防刻據某方密告又發生大股胡匪在該處搶掠姦殺凶悍非常該隊得信後由新任副隊長保其督同全隊往剿能否盡數捕獲尚未可知

○警員得人

六區警察隊長柳長玉雁員白向長排長鄂德文等到差月餘對於清查戶口嚴查煙賭非常認眞每日分途督飭馬警赴鄉搜查是以賭徒遠颺煙鬼歛跡境內安寧皆賴該區上下人員實力進行之效由此以觀謂爲得人誰曰不宜

新潮飛沫

墨子的勞農主義 (續)

專制政府剝奪人民汗血生產的財物就不必藏在倉廩府庫之中至於粟紅索朽還拿來誇耀富強了許行這種主義和墨子通約的辦法大概相同可見當日諸侯放恣貴族驕奢人民窮困所以墨子陳仲子許行都有這種主張想求根本的解決不過陳仲許行是屬於消極的一派他主張無君主張小家庭不取忠孝的說法然而他那些廢除階級君臣並耕的主張全被儒家和民賊壓抑不能實現他們就止能去打草鞋綑麻線灌菜園織席子耕田力作便沒有其他的辦法止算開出專制時代隱逸傳中一派人就完事了墨子却是個屬於積極一派他實行力很强所以他主張非攻他就有備城門諸篇公輸盤爲楚造雲梯去攻宋墨子聽得這消息從魯國起程走了十日十夜趕到郢都去見公輸盤被他說服了公輸盤九設攻城的機變墨子就能距他所以楚王也就不攻宋了不似荀子議兵篇止有空話墨子主張無差等廢君臣於是他見有上下平等發生種種奇宄至慘的事件也要用實力去幫助剷除以求貫徹他的主義淮南子說『墨子服役者百八十人皆可使赴火蹈刃死不旋踵』新語說『墨子之門外勇士』韓非子說『世之顯學儒墨也儒之所至孔丘也墨之所至墨翟也』又說『儒以文亂法俠以武犯禁』又說『國平則養儒俠』『儒俠所以墨子之後多流爲游俠也是兼愛實行當然有的一種結果了墨子有主張就能實行頗有歐美人的氣概所以和陳仲子許行不同這都是勞農主義的先覺但是我們如今却要學極派的的墨子不可學消極派的陳仲許行

此外還有韓非子稱的狂喬華仕兄弟二人也是這種主義我現在一幷舉行韓非子說『居士狂喬華仕昆弟二人立議曰吾不臣天子不友諸侯耕而食之掘而飮之吾無求於人無上之名無君之祿不仕而事力太公執而殺之以爲首誅曰不臣天子是望不得而臣也不及諸侯是望不得而使也耕而食之掘而飲之無求於人是望不得以賞罰勸禁也且先王之所以使其臣民者非爵祿即刑罰也今四者不足以使之則望誰爲君乎?』太公殺狂喬華仕和趙威后想殺陳仲都是一樣的心理他們要做諸侯要做皇帝止要你能伺候他當他的奴隷犬馬就『使貪使詐』也是不妨就是『負汙辱之名見笑之行』止要你不反對他們民賊都能使你富貴安全若是你對於他們的教條不肯信奉那麼你就『掘井而飮耕田而食』但是不受他們的爵祿刑罰勸禁他們便不能作威福就不快活倘使天下的人都像這樣行爲他們那尊嚴神聖就會立不住脚了所以你就非常高尚廉潔他們也斷不能相容的非殺你不可呀

自從孔子斥學稼學圃的樊遲是小人又斥荷蓧丈人不仕無義欲潔其身而亂大倫墨子他們的勞農主義都受了大大的打擊孟子闢揚朱墨翟斥他們『無尊異君父之義比於禽獸』荀子雖是儒家又因爲他的非十二子篇開罪於子思孟子性惡論反對孟子儒家的徒子徒孫既排斥墨子又排斥荀子所以墨子的勞農無君兩主義湮沒了多年

(完)

冠蓋往來

▲張九卿氏(吉林延吉鎮守使)十七日早由打虎山來奉
▲馬旭辰氏(河南陸軍第一師副官長)十七日早由河南來奉
▲李紹伯氏(巡閱使署顧問)十七日早由京來奉
▲達爾罕王那木齊勒色楞十七日早赴天津
▲淺山龍二氏(海龍日領事館員)遠山崍氏(掏鹿日領事)岩村成允(鐵嶺日領事)十七日來奉
▲貴志彌次郎氏(駐奉日武官)十八日晚由旅順來奉
▲松川陸軍大將一行十八日晚由遼陽來奉
▲鮑貴卿氏(陸軍總長)帶隨員差弁二十八名十七日午後七時四十八分(四十分遲開)專車由瀋陽站去京
▲闞廷瑞氏(吉黑榷運局長)同上
▲袁乃孫氏(國務院諮議)十七日早由京來奉
▲蒙古達爾罕王十七日早由奉赴京
▲雷長春氏(察哈爾第二十五混成旅騎兵第二團長)十六日午後六時由京來奉
▲李壯飛氏(巡閱使署顧問)
▲蔣邦彥氏(北京交通銀行總辦)十六日晚赴京

各埠

●奉天糧行市(三月十八日)

大豆 一元八角八分　豆餅 二元六角　蘇豆 一元六角　豌豆 二元　小麥 二元五角　高粱 九角六分　包米 一元〇五分　粳米 三元八角

●各地電報

倫敦銀塊　上海倫銀塊

十日限奉票換金票　寄付　最低　最高

十日限鈔票換金票　寄付　最低　最高

奉天現實銀　中金　足銀　外標　各銀

每兩換小洋票二元一角　每兩換小洋票六十五元五角　每兩換小洋票六十五元

●東三省官銀號匯兌行市

上海匯現銀

●開原取引所(三月十八日)

神皋雜俎 (本欄歡迎投稿)

小說

哀情小說 同命鴛鴦 (二四) (儒丐)

第五章

一席話。把富氏數落的一佛出世。二佛涅槃。再不敢言語了。可是心裡想着這事。究竟不可以。往下因循了。旣是丈夫不願意。我也得給他提一提。兒個水落石出。也好給孩子寫信。俗語說的好。晴天不出門。直待雨淋頭。那因循懶惰的人。被這句話。簡直形容盡了。此時富氏便是這個情形。平日得孩子寄家幾個錢。和爺們臭吃臭喝。那里體會得到兒子是什麼心。一味敷衍因循。直待孩子下了哀的美敦書。纔有些吃慌。豈不晚了。試問一個小人兒說媳婦。是一半句話。能辦得到嗎。作父母的平日留心代訪。那不必說了。還得求多少人。請多少安。說多少好話。花多少錢。還不定成不成呢。如今八百里加急。要說個媳婦。那就很難了。可也成。眞是指名提姓。心滿意足。非平日有預備不可了。最可笑的。陰德的母親。倒是大門不出。二門不邁。平日只知伺候醉鬼爺們。連琴姑娘有人家的事。他會沒聽說。這婦人的因循顢頇。可謂到十二分了。當下他背着爺們。趕緊去求二大媽爲媒。到何三叔家裡去提親。到了晚上。二大媽來回話。見了富氏。便埋怨道。你們旣有這意思。何不早說。原來姑娘已然有人家了。富氏見說。噯了一聲道。怎麼說。有人家了。給的是誰呀。二大媽說。你還不知道呢。早被對門景福的大大給景福說去了。富氏說。眞的嗎。我們怎沒聽說呢。二大媽道。人家沒求媒人。他兩家鴉默雀靜的。把這事便辦成了。所以外人多有不知。現下女家催着男家娶呢。大概今年就辦。你們還提什麼。依我說。你趕緊替少爺另提一家吧。這一頭算老太太的陋兒死精兒吧。富氏一聽。又是着急。又是後悔。說。這怎麼好呢。這事就誤我身上了。二大媽。你老人家不知道。我們這孩子。可就挑揀大了。一般姑娘小姐。他都看不起。單單只看中一個琴姑娘。他從前在小學念書時。便跟我說過。我以爲是孩子話。並沒在意。加以他爸爸老反對。我便沒有給他提。誰知他昨天來信。還追問這件事。我和他爹爹商量。又罵了我一頓。我沒法子。只得獨出己見。求你老人家去提。誰知已然走在人家後頭。二大媽。我這是跟你老人家說。我這分爲難大了。家裡他爸爸這樣揉搓我。孩子在外頭又這樣逼我。教我可怎麼好。他們爺兒倆。一個教我省心的也沒有嘔。說着。眼圈一紅。流下淚來。二大媽說。家家有本難念的經。你哭會子也不能辦事。如何之處。你總該給阿格寫封信去。(未完)

筆記

▲湯子斌

湯翁產三子。子斌年最少。住居陳巷。無他近族。蓋數年前僦居於此。人以其勢孤。羣欺侮之。翁以不甘受村人之欺侮。使三子輟讀習武以禦。欲延聘拳勇之有名者。主其家。分授三子藝。久之莫能得。某日有跛老人名錢長貴者。登門求見。願以所學授公子。翁即延之爲師。三子學習二三年。惟子斌能得其道。二兄莫及焉。於是跛老人愛之甚。盡以所學授子斌。而子斌從未以此自矜。溫文爾雅。若書生態。學成。跛老人乃辭翁而去。臨行謂翁曰。子斌今已盡得我所授。足捍衛主翁。外侮可不足慮矣。一日。翁家失去一羊。翁乃遍問村人。謂今日誰匿我羊者。請釋之以出。毋戲也。村中有鐵臂阿三者。無賴也。乃曰。誰匿汝羊者。汝今將藉子之拳勇欺人耶。乃遍告同村者。欲與湯翁爲難。於是村中惡少。聚集者七八人。手執凶器。深夜叩翁門。子斌不啓。亦不應。此七八人者。則出言不遜。謂子斌果身負絕技。可與乃公一角。否則嗣後須小心。毋謂乃公易惹也。蓋惡少實欲伏子斌開門。而羣擊之。久之。不見子斌出。惡少等乃弛兵而回。子斌忽從空際下足。踏阿三肩。阿三則已仆地不起。呻吟痛哭。餘人見狀。亦驚仆於地。陳改悔狀。子斌乃一一掖之以起曰。汝等後勿爾爾。若再爾者。勿謂我拳下無情。於是咸懺縮而去。阿三等經此挫折後。勢稍戢。然心忌子斌能。思欲有以害之。顧未得良策。某日。惡少中有名大頭阿虎者。謂阿三曰。今日子斌飲酒市上。歸時必在夜深。且子斌飲酒。不醉不已。吾等力雖不敵。以計敵之。亦奚不可。阿三曰。汝所計云何。阿虎曰。子斌歸途。必經石家村。石村前有二大石柱。柱上冠以毡帽。被以衣服。飾之如人。吾等預伏麥田中。見子斌來。羣呼打……打……。則子斌醉眼矇矓。必認石柱爲人。而握拳以擊之。汝等試思。人以拳擊石。寧有幸者。於是惡少等咸鼓掌稱善。如阿虎計。而子斌竟誤以爲人。以雙手大撞碑勢當之。但聞砉然一聲。而石已斷矣。於是子斌始知受欺。惡少等咸駭極而逃。明日。阿三等羣往子斌家請罪。子斌曰。汝等爲害地方。迄今已久。我未嘗有負於汝等。而竟一再害我。以圖一逞。然我心存忠厚。不欲以一指加汝等。我今問汝等知罪否。皆曰。知罪。子斌曰。汝等須各自營生。不得爲害地方。不允我者。將以撞石柱之法待汝等也。自是以後。阿三非但不敢欺子斌。且惟子斌之命是聽。子斌居鄉。恒抑強扶弱。故鄉人甚敬憚之。一日。子斌入市。見多人麕集。異而觀之。則一賣技人也。時正雙手舞鐵鋼。謂有人能與余一較技者。當拜下風。相識者咸羣詰子斌。從恿與角。子斌不肯。而賣技者往來如飛。大有目中無人之態。觀者大譁。以爲賣技者拳技果勝子斌。否則子斌身負重名。何以不敢相角。子斌聞言頗含怒意。乃乘隙手按賣技者肩。則賣技者已覺。乃日南下時師曾謂余云。南方有湯子斌者。爲余舊相識。頗精拳技。此去可代爲道候。先生即其人耶。子斌曰。如客言。得非錢長貴乎。長貴爲君之師。又爲余之師。然則君與我爲同師之弟子也。今日之事。無狀已極。於是互相謝過。約爲兄弟。蓋此賣技者名藥如飛。亦北方名敎師。此湯子斌族姪俊人所述者。

品花

▲鐵嶺花事 (情魔寄自銀州)

前兩天是個休息的日子。在下悶坐斗室。鬱鬱無聊。忽老友子系君來訪。談及花事。云双月新來一個小女孩子。長的是狠漂亮的。何不前往一飽眼福呢。余欣然曰諾。遂整衣而往。至双月部。果有一女孩子。齊齊整整。嫋娜亭亭。眉[illegible]而帶笑。臉淡淡而生春。令人見之。眞個消魂。子系可就招呼他了。詢其花名。答以金翠。曾樹幟於瀋水。後移開瞬。復於前數天鶯遷鐵埠。校書登瀛年華。產自錦州。舉止旣屬大方。應酬更爲周到。洵一可兒。寄語校書。好自爲之。不難爲花國之上乘也。

同部鳳雲校書。產自津門。年方二八。猶淸倌自守。桃源洞口。不輕許漁郎之問津。未悉是何用意。近忽聲價自高。酸臭太甚。冶遊者多裹足不前。願校書力改前非可也。

蓮舫花魁。以瀋水之麗質。作銀州之名花。年十七。乘天然的俏麗。具別樣的風流。如書識字。動止宜人。言談爽利。遇事慷慨。余由何幸。亦得識如是之解人。故每遊其香閣。頓覺半生塊壘。不如消化於何鄉。校書之魔力。可謂大矣。

▲連灣花事 (劍鳴)

余不涉足花叢久矣。偶逢友人相邀。亦曾允一二次。遨遊之暇。略作消遣。現値陽春煙景。百無聊賴之時。乃道友冷香君來訪。傾談之餘。議作北里遊。余亦愁懷頓釋。欣然從之。經過諸妓。特誌數語。爲同癖者告。

遊廊三號玉蘭校書。友人冷香之心上人也。蛾眉展媚。杏眼含嬌。淡粧素服。典雅宜人。更贈以冷艷渲添顏。似玉香風吹送。氣如蘭之句。洵是寫描盡致。而近幾日神女生涯。蒸蒸日上。非無因也。寄語校書。好自爲之。不難爲花國領袖也。

五十六號翠紅校書。年少多姿。風流旖旎。柳眉杏眼。皓齒朱唇。競艷于雨後芙蓉。比嬌于風前楊柳。海棠春睡。呈半露之酥胸。玉山將頹。現惺忪之倦眼。依肩嫣笑。攜手纏綿。有非儕花俗卉可同日語者。邇來花選有期。則花國首座一席。當不令他人操左券耳。

三十一號金翠校書。魯產也。二九年華。綠珠身價。明眸皓齒。玉體玲瓏。有閨秀風。無青樓氣。性敏活。善應酬。而裙下雙鈎。我見猶憐。近來花放自由。高張艷幟。車馬盈門。良有因也。

同部金鈴校書。友人沙蛤鄉君之膩友。體肆泰岱。樹幟遼水。荷粉露垂。杏花煙潤。旣工言笑。尤擅歌曲。聆其高歌一曲。嬌音娓娓。未三日猶在耳鼓間。我實愛卿。未知卿。愛我否耶。

二十一號月仙校書。年二八。魯產也。玉骨冰肌。多情多愛。玉手纖纖。蓮步款款。最足令人消魂處。嫣然一笑。則秋波流動。于應酬一科。尤稱完善。無怪枇杷門巷。車水馬龍也。

同部鳳英校書。友人弓長君之新拜倒者。丰姿姣好。花月未足比其精神。體態娉婷。楊柳不能仿其風致。用情在不言之際。醉人於自然之中。有閨秀風。無青樓習。洵爲該號群妓之領袖也。

文苑

▲再和瘦吟館主詠一天秋琴原韵 (情隱)

友人瘦吟。前於肆中購得古琴一具。喜極。賦詩索和。一時和者。頗不乏人。不才如余。亦隨諸君子後。狗和原韻。業經披露報端。一昨。又承瘦吟以前韻見示。詞溫而婉。意遠而深。感慨淒涼。悠然有出塵之思。詢多情人也。回憶三百年帝業。依稀如昨。其文采風流。半已湮沒無存。僅有此一天秋琴。流落人間。至爲可慨。至當年宮中之繁華。輕歌妙舞。翠袖朱顏。曾幾何時。而一片歡場。鞠爲茂草矣。後人經過其間者。不過於荒烟古道中。弔此斷垣殘瓦而已。家國興亡之恨。尙復有逾於斯者。噫乎。人生斯世。百年如一日耳。柰之何。心爲形役。拘拘於名利之場。豈不大可哀耶。茲又妄事推敲。再步原韵如次。續貂之譏。豈能免乎。

興亡一代轉頭空。荊棘銅駝話故宮。彈破古今多少恨。悄然相對豆燈紅。

玉宇無塵月色濃。摩挲猶認舊時型。素娥似解琴音趣。也向窗前側耳聽。

人生何必感滄桑。到眼繁華轉瞬荒。惟有一天秋尙在。當年曾說伴昭陽。

風流爭道是南朝。粉黛三千鬪綺綃。一曲淒淸聲斷續。那堪再聽廣陵潮。

▲詠一天秋琴和瘦吟館主原韵 (十五齡姚鷲賓)

陽春古調已空空。鐵馬荒煙冷故宮。二十五絃纏弄罷。瘦吟館外夕陽紅。

回頭往事總滄桑。深鎖朱門舊苑荒。獨有一天秋尙在。七絃重欲弄斜陽。

高山流水韻淒淸。覽古惟看三尺型。趙女若來彈一曲。徐郎又向夢中聽。

也從幽恨憶前朝。嫩日晴膍斂碧綃。彈罷陽春白雪調。硯涵竹露正還潮。

▲和瘦吟館主詠一天秋琴原韵 (劍門僊)

碧落蕭蕭星物空。年經四百閉深宮。臨風一曲晴窗裡。彈破閒雲暮日紅。

風塵幾度轉扶桑。王業沉沉殿宇荒。贈有瑤琴遺舊制。淸彈一曲譜朝陽。

朱絃嘹亮曉風淸。曲韵幽然見舊型。玉指傳音期共賞。隔窗屬耳幾重聽。

釜王遺蹟認前朝。曲罷凭欄拂翠綃。塞外文姬生舊感。歸期應不待春潮。

□雜報□

△奉天▽

監獄黑暗

奉天第一監獄自王典獄長接事以來對于犯人尙稱優待惟近來犯人日益增多房屋不敷看守者時有故意刁難情事致令死者無日無之是以人言嘖嘖未知王氏亦知之否 (可)

勒令遷坟

大西邊門外住有山東人某甲(姓名未詳)將靈柩私葬於山東廟道旁次日往該處焚紙錢八家子分駐所警察督見以其有違禁令當即拘捕令其移往他處云 (中)

防患未然

警察廳以春風如虎火燭最宜小心故飭令各分署警士傳令各商民住戶凡院內堆積柴草者每日炊飯吸煙之餘火均須注意以防危險云 (蓬)

妨碍交通

大道通衢之傍警察禁止設立幌桿及小灘原爲維持交通記知按之實際大謬不然如小康里東首什字街路東之某某瀋車公司馬車行每日陳列其車輛於道中有時或並陳二三輛以水洗刷街上泥水成渠行人洋車幾過不去大車則更論無矣按該處不得謂非通衢而瀋車馬車當有格納所按置今乃置之道中妨碍交通不知警察胡竟絕不取締焉

賭煙被捕

南門裡住戶周姓之厨役沈四昨晚奉主人命往南門外栢佳店胡同劉貴臣家購烟土數兩歸時遇某機關稽查二人上前獲住將烟土翻出帶去懲辦或謂係劉某所使云 (新)

僱主難覓

南關某乳娘店住有乳娘數人恐一時未能薦出乳汁收起無從推薦乃抱鄰居之小兒爲之代吮聞康姓女工店亦住乳娘未經雇主雇去一時難覓小兒爲之吮乳該店主始遂起而代之用知營百業者無須有相當之設備也 (寺)

販賣女子

近年內省年荒貧民每不能養活其子女人販遂販賣女子來奉售入娼窯收獲鉅利前有某局差役稟請月假回關裡購來民女二人一則年及笄一則居破瓜時期匿居城南四合園待價而沽平康里九門外之鴇均前往看人論價聞已出到每四百元然彼必須五百元方賣故至今尙未售出有維持風化責者盍乘往查以維人道焉 (蓬)

賭博害人

大西關下頭住有王福者年二十一歲曾畢業於省城某小學校上月間被人引誘誤入迷途昨又在南關某賭窟輸去小洋五百餘元現被家人査知不敢回家漂流在外云 (中)

水夫潛逃

有久在大西關挑水之夥某因有外債二百餘元無法還付遂于昨早潛逃無踪當其臨逃之前一日曾向各住戶借錢一二角不等總計有四十餘元之多其潛逃之旅費可知其尙未至於跼蹐焉 (愧)

和尙有妻

小東關某寺僧人某恃其廟產富裕平素本不守清規知之者咸以花和尙目之今聞該僧以暫時享溫柔艷福未足以饜所欲乃于前日納朱姓孀婦爲妻每日在寺中雖行其和尙應行之事而晚間回家則與其婦綣歡緣故鄰右呼朱婦皆稱之謂和尙大嫂云

弟兄不類

小河沿北岸住有秦姓兄弟二人尙未分炊其兄現在呼蘭開設錢舖獲利甚鉅其弟年方弱冠浮蕩異常屢向其兄索錢日昨其兄回家帶回大洋紙幣三千餘元藏于坑櫃其弟爲債務所逼乘間將紙幣悉數竊去逃往日站其兄現正偵人各處尋覓云 (新)

靠賭營生

小東關大什字街路北召棠胡同住戶宮顯瑩之妻某氏現與劉奎夥度因二人揮霍無度入不敷出近來專以設賭漁利爲生無日不招引一般賭徒房東以其妨碍治安即下驅逐令劉某置之不理房東無法擬報告警察取締並聞大南門裡聚義山房因生意不佳在其後院設賭不分晝夜每日可抽錢四五十元未知有管理之責者亦所有聞否

婦行惡劣 (寄)

小窪坑甸住戶山世田之妻袁氏時常設賭抽頭並有嗎啡辦每日須打五六元錢的嗎啡針不可否則食不下咽眠不安席其子在哈埠匯豐銀行充差日久未歸該婦對兒媳常行其毒辣手段日事鞭楚身無完膚而對于其親生之幼女亦常施拳脚並揚言曰嗎啡針是我親人若子女兒媳都非我之所近云云若該婦者可謂不近人情矣 (愧)

▲來函更正

大主筆先生鈞鑒昨閱 貴報十四

自由論壇 (歡迎)(投稿)

▲吳佩孚之態度 吳佩孚通電解釋內閣問題其措詞忽一變而和平且對於奉張明言服從直爲向所未有之恭順斯亦頗出人意料之外者也

吳之魄力足以左右直系今其態度旣爲柔和則奉直之間當不致決裂意者其爲曹銳赴奉彼此疏通之效果歟然返觀奉系方面似尙未見其若何之讓步飽之組閣旣不得奉張之同意而梁亦依然續假不肯辭職然則前此所傳以梁氏下臺爲交換條件者或尙觀望形勢未肯實行歟

總之時局轉移瞬息萬變原難預測且國民心理想望和平亦殊不願見干戈之復起果能息爭亦大佳事惟排斥梁氏實爲全國一至之主張梁不倒而吳遽默爾而息則孚威之威亦幾等於虎頭蛇尾原電謂欲免除誤會得毋更引起別種之誤會耶 (鵠獨)

日雜報欄內載有敎婦邪病一則披覽之餘不勝詫異拙荊信仰耶敎而主持井臼整理家務未嘗稍懈至於哭笑不定及不知羞恥諸事從未少染想係傳聞之誤有以致之事關名譽術祈貴主筆與以更正則感德莫及矣臨楮不勝翹企之至專此敬請 著安 萬發長糧米局敘劉殿揚謹啓

△遼陽▽

何故自戕

邑西北小閣屯住戶楊姓有工人名李茂林於日昨不知因何用菜刀自刎身死當由楊某報警轉請法廳檢驗云

洛子停演

邑北鐵門裏陳家胡同郭某所組織之文明洛子園於十五日地租到期地主陳姓迫令拆棚因之暫行停演以俟覓妥地點再重整旗鼓云

△蓋平▽

賭犯送懲

駐沙崗台一區一所孫巡官少年老成作事認眞濫任以來對於地方烟賭盜匪尤偵緝不遺餘力月之十二日該巡官在所屬境內捉獲賭局兩起共賭犯八人已於日昨備文將賭犯賭具等親送至城內一區轉送縣署懲辦矣

△鳳城▽

破案神速

城北草河口附屬地內商號恒興益於夏歷二月十四日晚七鐘時突來胡匪二名各持手槍闖進屋內以槍恫嚇搶去票洋一百廿餘元潛逃該號遂即報告警察東嘉一郞巡捕劉錫田追緝未獲旋即訪質一名曾憲功居住秋木庄附近火葬溝地方於十六日早車東嘉警察及劉錫田巡捕協同失主前往該處訪緝即日下午四鐘半時到彼訪確當將該匪拿獲遂即送交東縣警察訊問漏網一名尙在訪査中但該案未出三日旣經破獲可謂神速也

柳巷失火

柳巷小今妓女屋內於月之十四日早三時因正嘲睡翻身將洋燈碰倒燃燒窗紙延及紙棚勢甚猛烈不能撲救伊隔壁妓女張金鳳從黑甜鄉裏驚醒未及著衣赤條條的一絲未掛鼠出院內一時火勢愈猛不可嚮邇所有器具等項全未搬出幸該屋係洋鐵板房不起火燄未致延及鄰佑儘燒洋鐵板房十間云

▲膠濟路司令 王正廷對魯人辭明惟一宗旨在用人行政一以民意爲歸斷不容所謂奉直與某黨某派之複雜勢力稍有侵入果能如其所言固甚善第恐此惟一宗旨即不易貫澈耳

膠濟路司令雖僅操護路一部分之權然以中國慣例言之武人權力所至之地即用人行政被挾之地今膠濟路司令之名甫創而爭者已紛起將來該司令無論爲奉爲直或爲某黨某派所得路權旣攬在手中而謂其他用人行政權不被侵入吾未之敢信

是故魯人果欲脫離此種複雜勢力而貫澈民意爲歸之宗旨也則今日對此膠路司令問題當起而力抗各方面之爭縱不必魯人自爲亦當由魯民公認而後可不然一涉此種複雜勢力則非特有礙路務且陷入政爭漩渦中恐從此魯無寧日矣 (默)

△孫家台▽

繙譯有人

南街特產物取引所信託株式會社繙譯張純嘏因有他就辭職該社長王執中氏以事務日繁繙譯不可一日無人特續聘前任亞細亞製粉株式會社繙譯王振武接充王繙譯已於昨十五號入社視事云

區官出院

驛東小孫家台開原警察第四區區官李子元前因在附屬地會同日警署巡捕長陳禹一緝匪當受流彈傷及腰部乃入南滿醫院調治迄經十餘日業已全愈該區官遂於日昨出院返區視事云

△昌圖▽

股員易人

警察事務所總務股員邢化成另有他就遺職繁重未便久懸査有周茂棠歷充警差品端學萃堪以勝任當經陳所長呈請警務處加札委用以資臂助已蒙照准發給委任狀即由周君視事矣

敎育起色

勸學所長劉巨川敎育會長李文山熱心學務改良敎育不遺餘力每逢星期日必召集各校校長及各敎員齊集中區學校開會徵求敎授之法互相討論以資盡善盡美凡各校聘請之敎員必須由勸學所審查合格方准錄用其他不職敎員嚴厲取締破除情面是以敎育得人學務起色云

△松樹驛▽

淫婦私奔

復縣警察一區二所管界河窪屯住戶劉敦起愚懦無狀其妻某氏淫蕩成性姦夫往來毫無顧忌近該婦竟與姦夫某私將財物運出若干一對野鴛鴦雙雙飛去已十餘日毫無消息昨經劉敦起之侄訪悉在城東閣家屯王振邦劉永香二家潛藏遂至該管總保甲所報告請求追捕未知該管總甲長能使破鏡重圓否

妓女從良

本驛金紅堂妓女閣寶紅客歲即與本驛東和成主人蔡育亭結不解緣過從殆無虛夕茲日昨以奉票二百元爲該妓脫籍納爲小星惜未得嫡婦許可暫在櫃房居住不日即行宴客以資慶賀但說者謂寶紅有閣寶山贖身契據尙未抽出恐日後不無糾葛云

▲弄鬼 今之政局各黨各派各立門戶爾虞我詐亦諺所謂弄鬼而已甲弄乙之鬼乙又弄甲之鬼機械互用循環相生惟其實仍以人弄人並未嘗以鬼弄人且人之詭謀百出亦有甚於鬼正毋庸假鬼力以弄人是以古之人神道設敎至今並不適用不謂交爲疑忌彼此猜嫌有時人之智力已窮亦竟假鬼行事合肥留津東海欲其回京不得至假託乩語以懼之此用鬼也第鬼窟室無物人果用鬼鬼終不得以爲人用恐用之而窒碍轉多合肥之不肯回京固不知其懷有幾許疑團然經此一度之鬼話而合肥之疑必因而愈深固可想而知僕僕道途今之奉命而往者不知又將何以措詞也 (今生)

△黑林鎭▽

何故輕生

懷德縣黑林鎭東街住戶蔡雲城院內有澆園水井一座舊歷二月十五日晚不知何處來一無名男子投入井內迨掌燈時候蔡某出外始聽井內有人呼救遂約鄰人用梯繩撈出已奄奄一息不能言語移時殞命查該屍年約三十許身著靑布褲褂並無識者次日由警區報請縣署檢驗舉飭人掩埋究竟何故輕生殊非外人所知云

△梨樹▽

火警頻仍

本邑去年四月屢發火警嗣經演戲酬神方見安靜詎今年入春以來火警又起較前更烈計正月迄今幾無寧日或一夕數起一家數次商民異常慌恐大有寢不安席之概云

△北鎭▽

願戲開演

邑南溝幫子理會公所與礦路各項人去秋因某種關係當衆宣誓於今春二月十九日藉孝母誕辰演戲五日了心願刻下已寫訂黑山胡双盛大盛班于十七日開演隣近各村住戶紛紛放假前往觀劇一般紅男綠女絡繹於途異常熱鬧該管警甲恐有宵小乘隙思逞分途加意保護云聞附近某村尙接演三台以答神庥云

△大民屯▽

暴卒累人

本鎭南廿里簿林子住戶張朝元前令工人趙景珍幫南山裡姚姓打場場畢回家行至路間突發暴病昏臥於地張某聞之令人抬至近村即已身死其兒趙景祥報區檢驗並無傷痕事經張明張廣滿趙玉祺沈煥廷四人調和合張歸趙某葬金二百元彼此允服完結有憑中人結押爲證不料趙某得款不滿慾壑復呈控到縣月之四號將張朝元傳押聞者咸謂張某之綹押抑何冤哉

△樺甸▽

私帖害人

本邑私帖之多倍於他縣錢法受其影響日見毛荒雖迭經上峰查禁無如奸商嗜利弁髦法令禁者自禁出者自出如本城南大街天增當所出私帖更名匯票實有累萬之鉅官商兩界匈票尙能換給官帖至行客農夫除對該號交易尙可將就外爲以之兌換官帖堅不承認是以凡執天增當票者莫不嘆爲廢紙云

△綏芬河▽

祝融肆虐

本站北大院十四號晚突聞火警焚燒三等娼窰五六十家大小買賣十六七處計共燒草板房二百餘間二層大樓七處損失約數万元之譜聞起火原因係某妓未留住客被其夥友趙麻子加火禦寒偶爾失愼之所致云

特別廣告

新委輝南縣分社

本報輝南縣分社委任白慶峯爲正經理周玉堂爲副經理由三月十八號起開辦仰該邑各界如有訂閱報章刊登廣告希逕至分社接洽可也此佈

373

獅子牌牙粉

乃爲世界上最獲
信用之獅子牙粉

使獅子牙粉於諸君牙
齒之養生上獲益非淺
如信賴獅牌牙粉之效果
定能使牙齒健壯潔美

對於獅子牌牙粉之證明

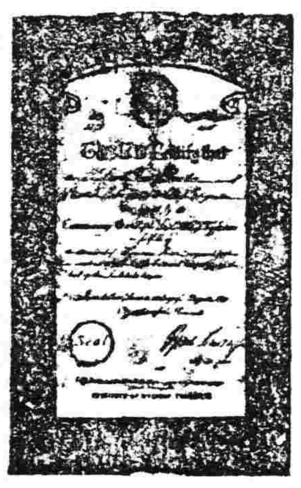

譯文

貳三二貳(一九二八)
一、獅子牌牙粉東京小林商店所製經本試驗所爲議認爲完備必要之右件衛生効果之標準條件決定合格特此印簽於本證以資證明
一九二六年八月二日 倫敦衛生試驗所 拉母塞署名

ライオン齒磨本舗 小林商店

1409—11

蜂印香竄葡萄酒

ハチジルシカウザンブドウシュ

這個一杯

能進食慾助消化助血行添精力
並使血增肉肥增進元氣與健康
一杯雖少不亦貴哉當食之先請
飲一杯爲要

美味 最豐美適於萬人之嗜好
滋養 最年當增進氣力與體力

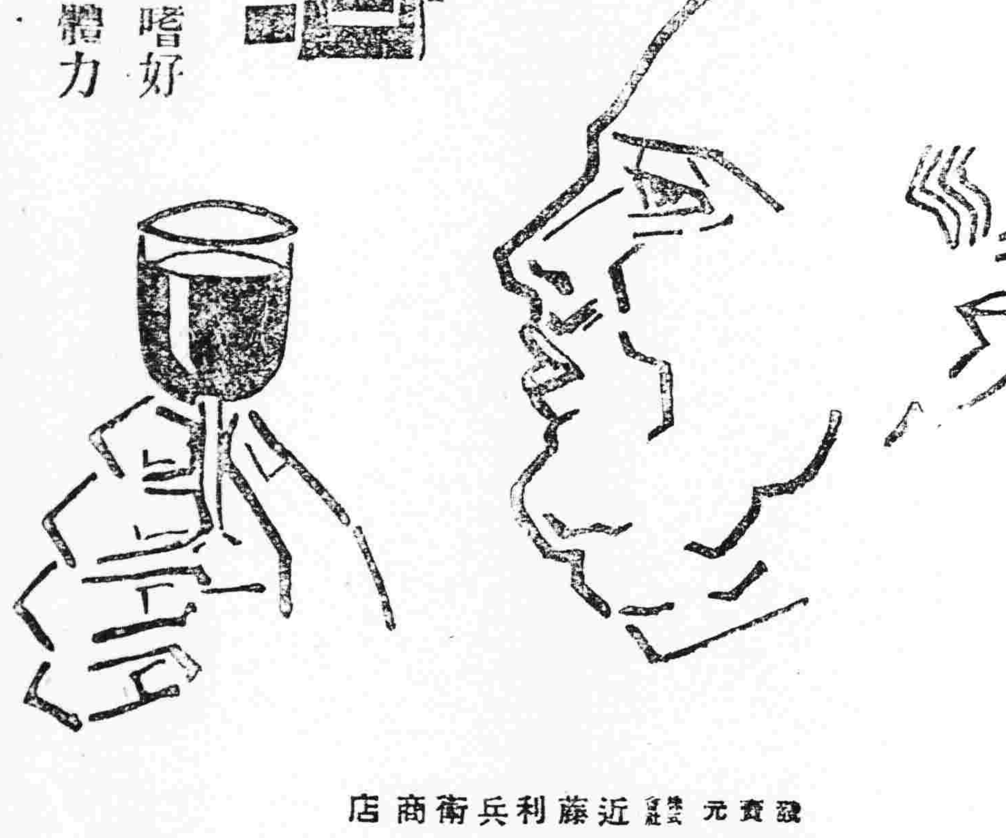

發賣元 株式會社 近藤利兵衛商店
製造元 株式會社 神谷本店

1—MR—15

朝鮮銀行

資本金八千萬元
拂込濟資本金五千萬元
積立金壹千貳拾九萬元

本行辦理存欵貸資割引海外匯兌事務買賣金塊銀塊 其他一切銀行業務莫不執行並在朝鮮滿洲海參崴亞歷山德爾斯克管理金庫事務

本行 朝鮮京城南大門通 振替貯金口座京城三三三番

總裁 美濃部俊吉

◀分行及出張所▶
日本…東京、大阪、神戶、下關
朝鮮…釜山、大邱、仁川、平壤、鎭南浦、元山、群山、木浦、淸津、會寧
滿洲…大連、旅順、營口、遼陽、奉天、奉天新市街、鐵嶺、開原、四平街、鄭家屯、長春、吉林、安東縣、龍井村、哈爾濱、傅家甸、
支那…上海、青島、天津、濟南
露領…海參崴、(貨幣交換所)斯伯斯喀、尼哥利斯克、(亞歷山爾斯克)
美國…紐約
及外倫敦巴黎及內重要之地均有代處兌匯分行及出張所

奉天大西關 三井洋行

蜂印 登錄 商標

生活改善之第一步

●價格低廉善能耐久
●式樣完善履之輕爽
●有益衛生步履輕便

蜂印 伊洛哈靴

用途…童子軍、青年團、工場、男女學生、事務室、旅行用之絕好品

蜂印之莫大小 各品俱備

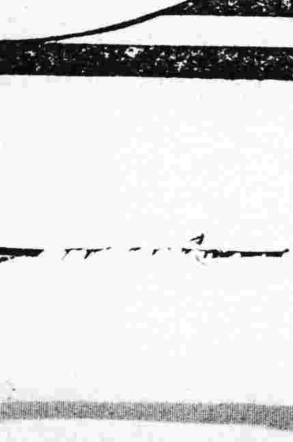

相場表進呈

發賣元 大阪市南區南本町四丁目
中川商店
振替大阪五五三 電話船場長二六〇五 二六〇六番

東三省官銀總號廣告

啓者本號發行之大洋匯兌券准在奉天省城吉林長春哈濱北京天津烟台七處按照本號規定數目逐日懸牌市價作匯上海規銀並准免費匯兌凡有持本匯兌券到後列通匯地點本總分各號按票匯辦法匯兌本券者無論欵數鉅細一概不取匯費惟電匯手續不同須隨時商酌恐未週知特此廣告

計開通匯地點
○奉天省 省城 安東 鳳城 莊河 撫順 本溪 寬甸 興京 西豐 西安 東豐 海龍 山城鎭
通化 桓仁 臨江 輯安 柳河 新民 新立屯 彰武 法庫 黑山 盤山 錦縣 錦西 北鎭
海城 蓋平 遼陽 營口 復縣 遼中 鐵嶺 開原 公主嶺 梨樹 昌圖 八面城 通遼
興城 綏中 義縣 遼源州 康平 台安
鎭東 洮南 ○吉林省 省城 長春 哈爾濱 雙城縣 ○黑龍江省 巴彥 綏化 ○直隸省 山海關 留守營 昌黎 樂亭
凝縣 ○山東省 烟台 龍口 黃縣
北京 天津 上海 (以上三處通匯銀兩現洋不匯奉票)

本號附設倉庫營業廣告

本號爲便利商業工業通融資金起見兼辦貨物抵押放欵利息格外公道並於大西關建築倉庫收存貨品一切規則不及備載如承惠顧請臨本號面洽可也

本號營業股 電話中國三三六號 日本三〇八番
倉庫 中國電話一二七八號

歡迎華商
井上誠昌堂
一般營業

工業化學品 各種藥 醫學器械 繃帶材料 動力調劑

大連市浪速町三丁目一百番地
主任 三澤成家
長電話一一六六番

辦理各種貨物之運搬及
各地貨物之聯絡貨物

奉天官島町十四番地(貨物棧前)
(力) 川上運送店
電話七八一番

招生廣告

●招生額數…五十名 日語本科 同 日語專科
●科目…日語 漢文 簿記 算術 珠算 商業
●卒業…二年卒業但願入奉天南滿中學堂其餘日本各種中等程度之學校者修業一年之後本校內各該校特爲介紹
●教授時間…晝間每日五六點鐘 夜間每星期十點
●開學…陽歷四月六號
●學費…每月金壹圓五角 入學之時納贄壹圓五角
●入學資格…高等小學校卒業以上及有同等之學力者 自十四歲至卅歲 十六歲以上者
●報名期…三月二十五號截止
●卒業生職業…銀行四名 會社六名 洋行八名 商業會議所一名 日本側學校五名 支那側二名 支那軍隊二名 支那側官署二名 病院一名 本校書記一名 賦閑者三名
同上 一日語 一年

奉天外國語學校
校址 奉天小西關赤十字會病院前新修樓房

民國要聞

閣潮將息中之所聞
▲總統催速行解決 ▲奉張亦贊成鮑閣 ▲有進總統諍言者

梁士詒此次續假。外間喧傳。中央甚不滿意。據公府人云。總統鑒於新閣不易成立。醞釀中尙無一定辦法。若任梁辭。前途難免不無絕大變幻。是以對於梁之續假。決無異辭。惟以二十天爲時過久。總統本擬祗准十日。嗣經某秘書疏通。始照原呈批准。一方面卽電在奉各調人。速同張作霖疏通組閣手續。俾免再延時日。使政局逾趨紛擾云。

外間所傳。張作霖對於鮑貴卿組閣。極不一致。茲向某要人探詢。據云。此次各方面赴奉視疾。順便開議。確有大多數主張擁鮑繼梁。彼時中央曾接密保明來電極夥。但張使則始終未言可否。察其意見、似恐鮑閣開幕。反對派仍施第二步手續。再蹈梁之覆轍。無法轉圜。復因鮑與個人有姻婭關係。未便有所表現。故據政界推測。鮑固有組閣希望。但須預得決無反對把握。方能實行。

日來大局仍極糾紛。未由中央解決何種辦法。頃聞浙江方面。忽來密電。遙達總統。內容係責元首。身居主座。卽宜開誠佈公。最近所釀閣潮。半由政客誤會。半由總統無調停能力。並云外間每謂閣潮發生之始。招梁逐梁。內幕均有大力者所主持。我公（指東海）不能辭其責。遂致最新民治潮流。（或云自治）不能實現。推原禍始。未始無人誤國云云。

董康對于參案之通電
▲仍堅持強硬態度

自董康提出財政大參案後。一般姑息養奸之要人。恐牽連過多。力事疏解。而與該案有關之各當局。亦多方運動。以備反攻。於是京中人士。多謂董康已經軟化。此案將成虎頭蛇尾。無形打消。不意董康昨忽發出通電。其態度強硬。無異從前。茲錄原電於下。

各部院巡閱使督軍省長都統各團體各報館均鑒。自財部有九六公債發行之議。政府爲救濟金融起見。出此飲鴆止渴之策。良非得已。復謀應爲數過鉅。陽負償債之名。陰實移挪套搭。擴充個人之私囊。仍於應償債欵銷除無幾。特組織本委員會。從嚴審查。俾康爲委員長。綜覈其事本會甫經成立。債票已充斥市廛。第一次開會。當依據財部章程。第一條第二欵。提議債票保管之法。一致贊成。由委員向印刷局淸査。始悉張總長已提一千五百萬之多。迭經詢問張總長。語言多歧。復由委員提取。迄未能得要領。當屬檢察官爲職權上之注意。張總長旋往天津。論財部歷年之隱幕。誠未容窺其眞際。此事將來結束如何。殊未可料。康惟有盡思慮所及。悉心研索。如發見弊竇。斷不稍事姑容。卽就合同中覷有侵害國家情形者。亦必隨時將締結合同之人。移送法庭。依法懲處。康平生嫉惡如仇。從前王治馨一案。卽康實大理時所經辦。年來貪黷之風。較前尤熾。上年恢復官吏犯贓治罪法修正作爲條例。呈請施行。此次從事審査。覺該部種種情形。有非局外人所洞悉。因該條例詞旨賅括。略爲引伸臚舉九欵。以促法院之注意。易言之。卽該條之例解釋也。聞若輩不便其所爲。用鉅金賄屬機關報紙以違法二字。橫肆攻擊。查國家制定法律。本宜由國會議決。然當無國會之時。庶政待舉。豈得因之阻滯進行。自應由各主管機關。提交國務院議決。以命令頒行。是以年餘以來。以條例名義頒布醒明。俟國會成立時追認者。難以縷數。而獨對該條例喋喋。其意何居。頒行法律爲司法總長主管之事。當然由康負責。不足置辯。一面飭檢察官嚴密偵察。行賄證據。依法辦理。然恐該項報紙。有淆衆聽。並以附聞。而康更有進者。財政爲立國基礎。紊亂至此。適以召亡。亟宜乘此時機。力圖更新。究竟國家收入若干支出若干。宜有精核之計畫。所望我國民勿事臆斷。勿徇成見。勿存避就。勿襲皮毛。本良心之剖別。作根本之綢繆。外債內債。應如何逐年消滅。教育司法實業。應如何逐年擴張。中飽之風。實地剷除。奢淫之習。從而浣濯。我國地大物博。雖爲若輩剝削殆盡。自茲交相勗厲。行之數年。不難恢復本原。重登康樂。康不敏。願於斯役。不避艱險。爲我國民執殳前驅焉。敢攄愚衷。諸希亮察。康銑印。

吳陳磋商南北問題之傳聞
▲言之匪難行之維艱

據某方面傳出確訊。吳子玉以欲謀解決南北對峙之局。非與陳炯明實行協議不可。曾派代表黃申薌赴粵。與陳炯明磋商各項條件。聞近日漸趨融洽。茲將其雙方磋議各條照錄如下。吳氏代表所提。計有六項。（一）各方面先行宣布停戰。與暫行防約。各守疆界。不得有互相侵越行動（二）重新組織臨時國會爲代表。解決法理問題。（三）對南北應行改革重要方針。則由召集國是會議。提出討論表決之。（四）採取合議制。實行正式選舉。重組合法國會。（五）西南各省應卽撤銷獨立。與取銷對等政府。（六）對于外交上政策。決取一致方針。至陳炯明所提之六項。卽（一）要求實行聯省自治。（二）同時取消南北兩政府（三）合組新政府。（四）主張召集全國國民大會。（五）實行廢督與縮減軍備。（六）關于統一善後各問題。俱付國民表決。以上雙方所提之各欵。皆名正言順。有一能行。未始非中國前途一綫之曙光。但恐言之匪艱。行之維艱。是可太息不置者耳。

北伐聲中孫陳之佈置
▲孫中山籌備全部出發
▲陳炯明親率兩粵聯軍
▲以四月一日爲出發期
▲衡州僅設前敵總司令部

香港刪電。據廣州消息。孫中山對於第三期北伐軍籌備出發情形。聞已計畫就緒。除湘粵桂川陝鄂滇黔贛。三路司令歸大本營直轄。業經派定許崇智劉湘李烈鈞充任外。關于各省獨立軍之司令。如洪兆麟顧品珍盧燾等。均將加以特別頭銜以資統率。又聞全部動員令。約於月底可下。儘四月一日以內。分途出發。目下陳炯明對于兩粵計畫。亦已籌有把握。大抵陳氏將自行統率。洪兆麟魏邦平各軍由梧州西上。直入湘境。會師其粵省總司令一席。卽由鄧鏗暫行兼代。至省長則擬以馬育航護理。現已通令。前方各軍準備待發。將來陳卽以兩粵聯軍北伐總司令名義。與大本營各軍共同作戰。以利進行。並聞孫文以出發在卽。現已電召馬君武回桂。擔任後方軍需接濟事宜。一面復檄令黃大偉統率本部三千人。先期赴零陵布置行署。大抵孫文入湘後。將于衡州設前敵總司令部。零陵設大元帥行營。其他各軍均分紮衡湘郴永一帶。以資策應云。

滇局終不免於糜爛

昆明通信。唐繼堯迴滇之念雖打消。近以李友勛胡若愚龍雲等主張甚力。唐命李友勛爲靖國第一軍軍長。胡若愚爲第三軍軍長。分途向滇進發。一路由桂之西林。一路由黔之黃草壩。現據前方報稱。唐之先頭隊伍已至廣南府。（距省八站）馬開化之李文漢團。爲籌備防禦。特電總部金代總司令漢卿云。敵人（指唐部）於廿七日由羅里向西林（桂境）邱北（滇境）移動。現已距至廣南四十里之地。事機危迫。勢難再緩。廣南王國賢李文漢二人（均匪首）情關桑梓。感望素著。請令委召集預備團千人。補助本軍捍衛桑梓。可保無虞』等語。總部已復電令委趕速召集。廣南方面亦已電令第一混成旅出禦。其電云『頃據前方報稱。唐氏先頭部隊業到距廣南四十里之地。查南方部隊已繼續前進。該旅所部除留一營駐阿迷外。其餘部隊亟應尅日開向宜良討賊軍總司令之所在地。聽候使用。勿稍延誤』等語。據以上情形觀之。唐之來滇。甚爲順利。決非片言可以解決。將必有一番絕大之變化。於西南局勢不無影響。省議會爲調解計。派三代表持兩條件向前方調解。惟其條件不利於顧品珍。頗難得顧之同意。三代表至宜良晤顧後。顧卽答以現無和平解決之方。唐氏決心援害桑梓。我有保衛之責。當盡其所能以爲之。諸君不必僕僕風塵云云。三代表遂搭車返省。現滇越車上。日日均有傷兵運來。聞係在羅平方面接觸。勝負尙未大分。內地土匪。如南之吳學顯。楊有堂。莫樸金恩。廸東之曹小洪。劉毛二等。日來勢力復盛。皆假唐繼堯名義。稱奉命委爲靖國軍司令或統領等職。各擁衆數千。大有蠢蠢欲動之象。如普小洪則在尋甸嵩明以至於省城東北十數里一帶。散發一種僞公文。稱奉唐大元帥命令籌餉十七万。故其勢力範圍內之居民。多已遷徙一空云。

國務院發現盜名電報

前日安徽省長許世英。突來一電。其文略謂支電悉。財廳包辦案厘一節。已派員徹查云云。閣國務院接得此項電報。異常奇駭。業于昨日覆電許省長。略謂敝院並無支電。望將該電原文抄示。以便根據究查。堂堂國務院。爲一國行政最高機關。乃竟有冒用印電之事。似非局外人所能做到。而該院之腐敗如此。宜乎國事之日壞也。或謂此電係某所冒用。蓋欲狐假虎威。到皖別有作用云。

另開財政會議籌經費

財政大參案。仍在激烈之際。代著財長。雖暫任爲鍾世銘。然聞鍾曾預先表同意。蓋以中央財政凌亂。既達極端。不獨一時。整理政策。末易施行。卽本月中央政費。亦無法籌措鍾已將此苦況。詳陳當道。府院一再審核。鍾氏所述。純屬實情。除已允代辭叙已往責任。不歸代理人負責外。並定日內另開財政會議。討論籌欵。應付政軍各費辦法。以維現狀云。

（實）（業）（淺）（說）廣種白銀樹之利益說（續前）
劉德藩投稿

冬日羣鳥啣木子墜土中春到生秧滿爲常例永留山居農民腦中遂不用人工播種豈知羣鳥啄剩餘粒能生秧成樹利濟于人苟加以工播種其利不更大乎邇來各都會設試驗塲成效昭著殆森林界中一大革命德藩種樹逾十年種之而生苗苗而秀秀而實亦經再三試驗植林者倘學禽鳥技術費一舉手之勞卽收成效其利七

或云荒地不宜種木子荒地之木子不出油誠然但發此語者是不依托林業爲生活但知重農工而不注意林業也西諺云森林能變貧瘠荒涼之地爲錦繡燦爛之區玄扈先生云烏桕甚爲民利他果實縱佳論濟人利用無勝此者若秋冬間實行開墾點播木子距一丈五尺遠挖一深窩秋間叢生數株擇健壯者一株留長大樹又在一丈五尺當中墾鬪後種小樹嫩條爲砍柴之預備土塊碓碎撿掉幾次然後用熟糞下種種籽五六粒用粟穀少許分布疏散亢旱時得有陰翳窩之下方培埂略高埂內地低濕而土鬆動因人力缺乏不必全山皆墾出苗之後只夏秋兩季在四周園圃鋤挖數次不使草根蔓延以礙生機若欲用熟地移栽木子秋冬時須將植穴掘成翌春定栽則土質疎鬆根株便于發展質言之實踐之地不勤耕耘良田轉爲茂草磽确不辭糞治荒山變美良田業林者遵守強制造林獎勵造林規條官有林及公有林私有林組合創辦地方收入膨脹自治經費豈云無着其利八

窃以此事要露天講演強迫種樹穀城山多于平原爲漢水上游出木子豐富之區襄鄖宜先平坦地多種植者少穀城木子木油運往大埠較鄖屬之房保尤易木耳火紙本穀城大宗產品然手續繁難木子純粹爲鳥布種木子莊與桐子莊綠莊相埒每石出售價高于穀麥與活水田沃衍平美地出產相埒一般農人均沾其利眞算不耕而穫現有黃金樹一種北美原產生長力非常强盛中國歷來所未有近始輸入者爲定海仙樂種植園木材珍貴無愧黃金之名木子爲固有之物仙露明珠朗朗照人臨風皎潔可定名曰白銀樹與北美質物遙遙輝映二者可兼收並植吾鄉習慣爲力耕田不銳意種樹誠使拓殖株式會社地廣者招徠墾闢地狹者自墾自植歲饑則以工代賑非敢云大興林業廣闢利藪不過爲禽鳥援助充分彌補使產量增而價廉園本國普通人民應用抵制國外油類輸入種樹一節家之細務國之大政譬之桑蠶事業歷古相傳極淺近之事東西洋蠶學研究乃至淩駕中土頃閱最新天然絲之經驗談知此蠶產漸闊間不但化樗櫟爲桑林並喜食樟葉及柏葉天然絲用途需要日漸增加吾鄉樟樹缺乏若推廣木子供足給求不特爲經濟界之新材料亦實業學術上之一大發現也

經費無着致生利要政無力開辦窃以推廣木子爲促進林業公會之大端利用劣等土地籽種便于徵集去歲曾經說明利益印刷成册請由前縣令李石五先生令發各村紳董暨講演所以期普及周知今縣令張季唐先生蒞任以來卽有振興林業之決心茲擬請續印廣爲勸導使社會團體於種植事趕快講求勿再視爲緩圖軍山薤山西南對峙縱橫百數十里漢水迤東迤北岡巒起伏綿亘亦數百里穀城數十區區內概有荒山若集約資本與勞力每年點播木子種一二石之譜數年後林谷茂美岩壑競秀襄西全屬蔚爲大觀歲可獲利十餘萬元天下衆見衆聞之利皆至庸至常之事且此法能使土壤肥沃增加木材柴薪饒炊之用社會方面貧苦有工作兼有天然絲之美利又調和氣候清潔空氣可資衛生不僅增加地方風景已也開闢利源力爲提倡端賴林家凡鄖屬山隈餘地推行盡利則白銀樹蔭遍全國願我國農民勿棄林地如敝屣也可

參案中負責籌欵問題

自財政大參案發生以來。財長張弧卽請辭職。京中金融界頗呈恐慌之象。然請欵方面。仍皆紛至沓來。據聞大總統。雖令盧學溥暫代財長十日。而滿期後。仍無人負責。所謂使鍾世銘代理。終未完全允許。緣財政帳目混亂。至今可謂已達極端。故繼任人物。孰亦不肯代前任者受過。但元首已定籌欵爲刻下重要來源。應由府院辦理借欵。其支配用途。則用審查會議應付。以示公開。代理財政。僅負調查已往重任。而請手續云。

伍朝樞在滬時之談話
▲宇林西報附以評論 ▲伍氏說明赴奉原因

據上海字林西報云。粵政府外交次長伍朝樞。前往奉天晤張作霖。業因事畢返粵。道出上海。宇林西報遣人往謁。伍言此次赴奉原因。乃因張作霖。曾派代表南下晤孫中山。故此特往報聘。並云向日粵省聞張作霖對日本之態度如何如何。今至奉天親與各方面外人會談。均云。張頗能保全中國在滿洲之利益。又云。外傳彼就張作霖高等顧問之職。實無其事。卽粵政府與奉天立約。爲分贓之計。亦屬不確。彼奉使往奉。非爲搶劫。又云。奉天代表曾與粵省接洽一事。非常重要。非與張親晤不能定其誠僞。彼軍界中人。故赴奉就商此事。以明此行目的不在訂立軍約。而在定奪二方是否可以議欵。根據國憲。與孫中山統一政策相合。質言之。孫無與人立何軍約。專對某某人或某某派之意。其宗旨祗在依現行憲法。以統一中國。無論某派。願本此意。與粵政府携手者。孫必歡迎之。伍又云。此項宗旨如有反對任何軍人之處。則非粵政府之本意如此。實由全國之要求使其如此。全世界所要求於中國者。使其如此。要求者何物。卽統一中國之政治。造成強有力之全國政府於中國是也。伍此來以地位所使。不能暢言赴奉之目的。但云吳佩孚如眞願中國一統而有強力開明之中央政府。則舍吳本人以外。殊無有其他障碍。使此大目的難於實行。此項大目的乃全國所共願。而爲本國利益計。又屬刻不容緩者也。宇林西報訪員晤伍朝樞乃在匯中旅館之陳友仁住舍。陳言中國目下勢力。可定中國局勢者有（一）粵政府。其元首孫文。其權力爲西南各省所委。（二）奉天之張作霖（三）段祺瑞。此人可謂握長江之嗌喉。（四）吳佩孚。爲直派有實力之眞正首領。陳又云。張作霖段祺瑞二人均不反對孫文之統一方針。倘粵政府遷至武漢。而吳佩孚用武力抵拒。則段張二人可信其不致坐視不動。伍又云。統一中國。非廣州一隅所能成。於中原首起革命之地。孫欲進而至於長江。意實在此。又該報社論云。今日本報載伍朝樞博士之談話。望讀者加以注意。凡對於中國之糾紛政局未能覓得若干線索者。當歡迎此談片。誠以其表示粵政府還至武漢之理想故也。不宗者。至少一種明白易曉之計畫。彼又表示廣州實有一切計畫。不僅關於在南方及西南數省擅取最高權。並於中國全部皆有關係。且廣州自信其計畫有可以實現之理由。究竟張作霖目下與將來對於此項計畫預備一致提携至如何程度。談片中並未表明。但據伍君言。張作霖曾先派一代表。至孫逸仙總統處。此足爲張氏傾向於南方合作之確證。段祺瑞之態度。至少似亦如此。浙江督軍盧永祥。則著名爲段氏之忠友也。甚至吳佩孚苟願加入此大組合者。亦將受同一之歡迎。此項計畫之意味。爲打銷多許成見。忘卻許多以前視爲極可畏之敵抗。孫逸仙博士之所以能打破此等困難者。乃在宣布彼之宗旨。任何個人或黨派倘願與彼誠意合作。以約法爲根據而統一中國。彼皆歡迎之。此種開誠布公之政策。世人願其適用於中國者甚多。誠以使中國擾亂不寧之爭端。平心觀察。究非斷不能消釋者。唯有一大困難之點。卽北京雖已途窮日暮。究尙保有既往之一綫威望。彼雖無實力施其權威。猶拚命挾持其有名無實之高位。自認爲列強公認之政府。今日本報尙詳載徐總統一通電。觀其文意。是見其於任期未滿之前。並無去職意思。且圖以種種實力以外之機巧方法保持其職位焉。開誠布公之政策。所以斷將施諸張作霖段祺瑞而不克包括北京在內者。職是之故。徐總統所言之國會。就吾人猜測。殆欲以安福派所草之憲法選出之。然廣州則擁護臨時約法。此約法雖有缺點。然實爲中華民國唯一之憲章。除法律問題以外。北京如欲與其反對派協作於統一計畫。尙須爲不少犧牲。現彼視其反對派爲叛逆。又何能與之協作乎。綜觀此等情形。本年春夏間。當有若干極重要之發展。但爲在此等敵抗勢力間之（無知人民）起見。吾人深望不至有流血之事。就伍朝樞氏之片談而尋其言外之意。似頗含有希望。果此項希望而實現者。則流血之禍或可不作也。又上海英文泰晤士報載一京訊。謂伍朝樞在奉。爲張作霖欵留。十日乘南滿鐵路取道大連。乘輪往滬。伍在奉天語人云。予目下無暇往保定。且亦無意前往。予在奉天所遇。文武要人甚衆。察彼等談論所得。景象甚好。奉天行政亦甚得力。納賄行賂之事。殊不多見。此行擬將奉省辦理情形。詳具詳報。歸報粵政府以憑採擇。奉天雖不如廣州辦理之佳。但舉辦之事。均甚得力。代理省長兼財政廳長王永江。頗有底定奉省財政之功。奉省紙幣。亦能維持價值。在他省殊不多見。奉省當局並不濫發紙幣。亦足多也。予信南北間有可以調和之處。惟未必立即解決統一之問題耳。予意南北

社會瑣聞

獨一無二之升降機（歐洲）
▲在阿爾伯山中 ▲高六千七百十一呎

歐洲奇士莫不喜登阿爾伯山一瞻雖奇之雪景惟苦於跋涉雖有齒輪軌之車由克萊因司起程圍繞而上直達扶老腳之頂須環行一萬三千五百四十七呎之高然自該巔垂直至中心點之底不過六千七百十一呎耳現已開挖地道至中心點復向上打洞及頂遊客可乘電車入地道再換升降機登該巔歷時頃刻間耳可謂破天荒之舉矣

月光照相器之成功（德國）

德國希爾皮氏研究在月光中照相歷二年之久屢次試驗結果皆不完善繼發明一種新式鏡頭爲二四式之四層玻其收光圈在內居玻璃上據氏云此項鏡頭於去年十一月間始告成功攝出之影與陽光無異惟攝時須在二十分鐘左右云

新詩

◇強迫我結婚的第一夜（顧慶）

△
我現在妻不是伊、
我何嘗忘了伊、
何嘗一分鐘忘了伊、
△
我心上的伊、
日夜思念的伊、
但是我現在的妻不是伊。
△
伊要說我無情、
我怎回答伊？
我要把我底痛苦告訴伊、
怎能說愛伊。
△
伊要說我無力改造家庭、
我怎回答伊？
我要把我底難處告訴伊、
怎能說愛伊。
△
我現在的妻不是伊、
急碎了心腸、我同伊、
這是強迫我結婚的第一夜。

——二〇二十二——

經濟欄

沒有進步的不如還是把信用做足點倒有些希望呢

◎大中銀行倒閉後之狀況
▲各銀行不願維持
▲銀行黑幕之一斑

大中銀行閉門卽請銀行公會維持公會定於十四日請同業開會討論維持方法各銀行無一到者遂改十五日開會而十五日又無一人蒞塲銀行界不願與其幫忙此係明證也

大中銀行以重利借於政府（實則不止於大中銀行）或以金磅日金佛郎等借出荷以外國貨幣而出入猶可說也實則用其行市仍以國幣以市價折合假如行市爲九二則以國幣八九折之至於借欵數內搭以公債若干爲雖亦照本日之市價然七五五者以七七五交出而無形又得二分利矣至於還欵則反之外國貨幣市價爲九二者則以九四收之矣總之一出一入皆有厚利在焉見何相尙在外也但此項分潤更有締立假合同以存案之事大凡商業銀行未及一二年而大發財者皆以此術耳但就大中銀行借欵論政府並不吃虧（若吃虧則不借）而財長財次及部員經手人暨大中銀行之孫仲山皆不吃虧者所吃虧者大中行銀之股東耳

因大中銀行發生危險同時而受影響者尙有發行鈔票之某銀行該行因上海交易所關係已發生一次之擠兌況該行與財政部有借欵關係較爲密切一旦而有提款事必蹈大中之覆轍至於某某銀行雖亦與財部有種種秘密行爲故發財甚多但無發行鈔票則影響及於社會者尙淺云

◎九六公債之現狀

九六公債已發未發之額數及其着落現調查如下（一）總額九千六百萬原議票未印就時先印同額之預約券償債委員會成立故財長將預約問題打消赶印本票（二）財部發出七百六十萬分配各機關因在京難得善價故派陳肇沂運滬現已運回大半（三）銀行公會封存四千四百萬又二百萬又一百六十五萬共四千七百六十五萬（四）財政部印刷局尙存三千七百萬（閏十一月又解交銀行公會一千萬）（五）交上海中國銀行二百七十五萬尙有一百萬在陳肇沂手聞亦已交付上海中行矣以上共計九千六百萬十一日財政部准張作霖之電請將原定債票七百六十萬撥充政費項下撥付淸史館十五萬此與銀行公會保管之公債並無關係又據銀行家消息云現在北京市上共流用此項公債在五百萬以內初發出時價在六五以上至十日則跌至四折云又吳佩孚陽電請懲張弧並取消九六公債聞吳氏同時並發出通電致各地銀行公會請勿收受該項債券略謂假此詐欺取財殃民禍國之債券法律上決不能成立望銀行家嗣後切勿收受以免貽誤云云北京銀行公會接電後當於十一日下午召集銀行人員討論應付方法衆以商家貸與政府之欵均係血本政府旣無現欵償還吳氏又勸我等勿收受債券然則將何法以善其後於是議決以償還血本之法轉詰吳氏云

◎懋業銀行之商務報告
▲政局不定影響商務甚鉅
▲但今年中國商業可望

政府對於一九二〇年所借中國銀行團之車輛借欵六百万元未能履行義務應付第二批借息其故純因此項借欵保品握手於督軍之手漢口鐵路收入被吳佩孚截留中央竟無可如何

民國二年五厘善後大借欵債券近數月間銷路甚暢大約債券全部中百分之四十以至五十現均在中國二月間歐洲市面亦活動價値銳漲三星期內漲至百分之十五英國發行者自六十五磅半漲至七十七磅法國發行者自六十三磅漲至七十磅德國發行者自五十六磅至俄國發行之券近年久無市面日本發行之券則持券者保存甚固此項債券將於明年開始贖回保品又好預料要求將繼續暢旺也

◎上海商家應有的覺悟

上海係全國通商要埠各種貨物均集散於此者多但我對於商家却有一種的感觸你們不見那幾片尋常的商家往往要多售貨物就於門首貼出幾張的大紙上書大出賣或特別大減價或紀念大減價或折本出售等字樣有幾家商店我有見一年到頭的大減價你想一年到頭的大減價尙有效驗嗎蓋大減價亦有相當理由或春秋二季或貨物傷損以致折本出售那亦不過是偶然爲之豈可以天天的大減價麼但這種大減價歐美各國亦是風行如營衣料服裝品等時常多行減價出售存貨之法但大商店對於此法往往亦不敢深信只定一月或七月的時候行減價二次此外無論怎樣情事皆不採取大減價以急售其存貨唯時廉價售之以廣招來如貨物偶遭水漬或用具一但退還難以安置此亦是不得貶價出售的此外不數數覯了乃我國商家採取減價方法行其奸滑的經營顧客難道是呆的麼還有幾家小店開張不過二三個月他居然也稱起五週紀念大減價或十週紀念大減價他們借此招徠顧客考究他的貨物仍是沒有便宜或把劣貨冒作好貨以致一班顧客看見東也大減價西也大減價好像也不覺希罕了蓋顧客俱知道是假的沒有便宜的於是有幾家大商店眞減價出售亦不見有甚麼效驗這豈不是受這種店家的影響嗎而且往往使顧客誤會故吾以爲這種招徠的方法仍是

民國十一年三月十九日 日曜
舊二月廿一日 丙戌 佛誕 危 星宿 各人吉凶

本日之吉凶▲一白之人小事吉決大事須在後日巽吉▲二黑之人在內無風波在外始能發展乾巽東吉▲三碧之人四面多敵大須謹愼乾西吉▲四綠之人利得雖薄不可怠惰小心失物乾西吉▲五黃之人須靜養勇氣勿事煩悶乾東吉▲六白之人事体可望進行金錢婚姻事有成巽吉▲七赤之人常事吉議婚不利西東吉▲八白之人以和平爲要金錢事有害乾東吉▲九紫之人漸漸入於佳運今日出欵後日獲利之日南吉

如有訂閱報掌及刊登廣告諸君請移玉至新設分館接洽可也
埠代售處○安東縣財神廟街永祥泰○遼陽天鉦成○台站全盛永○千金寨中興街大順東○吉林省河南街○公和利○鄭家屯中街物彩德
奉天大西關上頭英美大藥房主任侯鳳崗謹啓
鋼鐵水管 道木洋火綿花洋紗洋布

梅毒横痃下疳に無類の靈効ある
天下一品注射代用藥セービン

斯界の大家ドクトル數津先生は梅毒の撲滅に志し、如何にもして完全なる民間治療藥を發見せんと米國に渡りて其の蘊奥を究め歸朝後更に先輩諸大家に諮り秋田醫學士と共に苦心研究の結果飲み易き強度の内服藥セービンを發明せり、此藥は極く呑み易き錠劑にして是を服用すれば彼の六〇六號の作用の如く忽ち全身の梅毒菌即ちスピローヘーテパルリダ菌を遺憾なく撲滅し左の諸病を病原的に根本より最も安全に治療す、如此強度の藥なれど人體には更に害なく、實に現代唯一の靈藥なり

▽セービンで治す病名容體

セービンで治す病氣は梅毒第一期第二期第三期の一切即ち、ゲギレ▽下疳▽ヨコネ▽局部其他の發疹▽元氣衰へ▽頭腦惡く▽顏色惡く▽耳▽鼻▽咽喉▽眼が惡い▽腦神經衰弱▽腦脊髓病▽關接炎▽リウマチス▽痔疾▽聲出ず▽毛髮ぬけ▽首や腕のぐりぐり▽扁平コンヂローム▽小兒の胎毒等に最も卓効あり、而かも病因的に根本より治癒せしむ。此病は親より遺傳せる者多く[illegible]梅毒と氣づかず[illegible]の治療をなし爲に永年苦しむ人多し、かゝる病者はセービンを服用すれば意外の效果を得て其苦惱は立所に解決すべし。

▽六〇六號と本藥の價値

六〇六號は梅毒療治の王として現代專門家の賞用せる藥なれども[illegible]すら百發百中とは云ひ難く[illegible]によりて四本五本をするも尚全治せぬ者あり。[illegible]

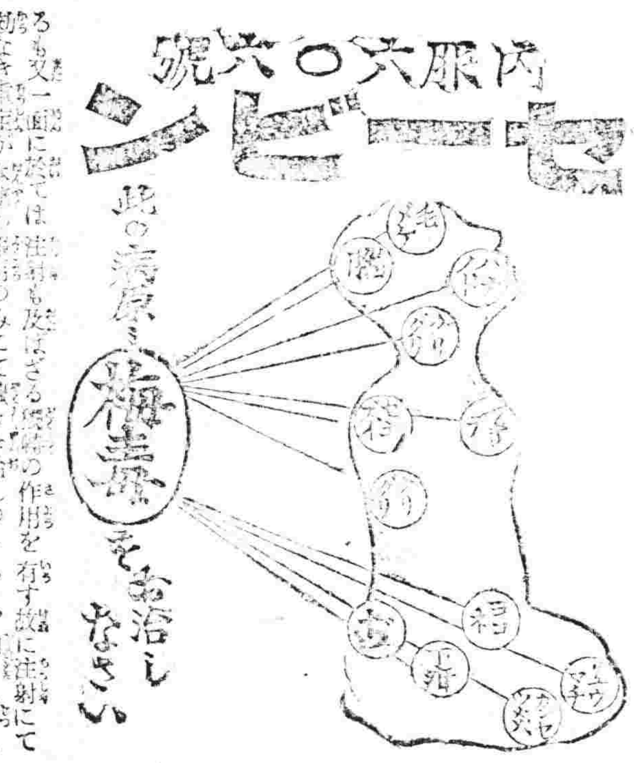

尚店内に附屬實費診察部を設けドクトル數津先生初め他に專門大家先生や醫學士等と共に毎日九時より夜七時迄病者に無料にて診察し梅毒花柳病の治療を實費にてなす故病者は遠慮なく來院すべし、如斯實任を以て藥と醫術とを兼備せる所は日本廣しと雖も他に其比を見ぬ所なり、是は數津先生が社會奉仕の一端と共に歐米先進國に倣ひ最も完全に醫藥分業を實現せし次第なり、此點より見るも本藥が如何に權威ある又責任ある藥劑たるかを知らるべし。乞ふ彼の無責任なる素人藥と同一視せざらん事を……

▽店内に無料診察所あり

藥價試用分金二円、一期應症用金五円、二期重症用金十円、三期藥用金二十円、送料各十二錢、振替又はカワセにて送金すれば嚴重な木箱に入れ御送す。

無代送本

ドクトル數津先生著梅毒の原因から一期二期三期の病狀及其手當並に新藥セービンの説明書御希望者に限り進呈すハガキで申込みなさい

東京市本郷區(?)砂町九番地 仁壽堂 柴崎豐本店
大阪市南區(?)水町電停前 仁壽堂 柴崎豐支店

特約店

奉天府小西關 廣濟堂大藥房
大連市浪速町 日本賣藥會社
同 井上誠昌堂
安東縣市場通 井上誠昌堂
◎外各地代售所都有大藥舖

請試頭疼者福音

發見者 金澤醫專藥學士 山岸勘吉先生創製

山岸 念兒濱 改控 名允平

各埠頭有代售處募集代售處
（定價）二回金卅錢 四回金五十錢 十回金一圓廿錢

頭痛時服用立止頭疼神藥 無中毒止永久頭疼及治腦病靈葯久時服用

咳嗽藥鎭咳散本舖
奉天附屬地（電日五五二番）山岸十全堂藥房

欲治愈癎疾之腦神經病而冀造成健全明晣之新頭腦者

健腦丸 服用あれ

主効

腦充血 腦貧血 頭痛
腦膜炎 逆上症 耳鳴
神經痛 中風症 便秘
健忘症 眩暈 卒中

藥價…自三角至七圓 各藥店均有販賣

本舖 東京大阪 丹平商會藥房

赤玉ポートワイン

多類似品乞指定赤玉牌

適用

苦心過勞之人　不眠症之人　食慾不振之人
營養不足之人　產前產後之人　冷性之人
病後之人　貧血之人　動脈硬化症之人
精力衰退之人　神經衰弱之人　胃腸病之人
消化不良之人　精神疲勞之人　老衰虛弱之人

人若不愼而爲一度之冶遊經四五日後但覺小便尿道忽發刺痒既而出膿陰莖疼痛至此方悟宿妓之失策抑已晚矣然則此爲何病乎即所謂淋病是也經日愈多而流膿愈甚每小解一次則疼痛徹骨至於落淚呼號而不能忍行住坐臥下部無不淋漓流膿穢惡殊甚小褲中衣時沾惡液不第人見而嘔即自已亦頗嫌惡且患淋之人夜中每做可笑之夢惹起春情既覺之後則苦痛不堪延而至於頭疼發熱不思飲食其困難之重患也又其性質不良之淋病或小便帶血或小便後繼之以血此爲急性淋病速講醫治之道固爲要著然世人每誤服不良之藥或逕置而不顧漸變爲慢性之症於是如睪丸炎膀胱加答兒尿道狹窄等症因以叢生遂成不治之大病其苦痛更有不堪名狀者甚至喪失生命世固不乏其例也

淋症聖藥
哈郎淋濁丸

凡患淋病之人須服哈郎淋濁丸再用哈郎洗淋水洗滌之此爲切要之事蓋哈郎淋濁丸主劑爲治淋藥中爲最有確實效驗者藥料貴重無比關於殺菌、收斂鎭痛、利尿健胃等咸有卓效精選最良拾數種藥材配合而成爲新時代之最新藥凡男子急性淋病、慢性淋病、睪丸炎、膀胱加答兒、女子之淋毒性子宮內膜炎陰唇炎、膣炎、膀胱加答兒等病莫不應用通治服後立即吸收作用能將潛藏尿道或膀胱內之細菌盡行撲滅更能澄清溷濁之尿水而使其容易小解前部後部之尿道炎症亦得鎭靜而防其疼痛兼能制止膿汁之分泌其偉大之效力筆難罄述至若哈郎洗淋水爲關於淋疾之局部治療藥以最有效之銀劑爲主劑加之更配合殺菌收斂鎭痛諸良劑用之於急性慢性之淋疾時能殺深藏尿道組織內之淋毒菌功能鎭靜尿道炎症通利小水防止膿汁之分泌緩和患部之刺戟預防醱酵腐敗效力不可盡述使淋病能見根本的治癒然則苦於淋疾之人碩亟用此最有效之治淋神藥乎用法極爲簡單無論如何之人均可於自宅秘密使用決能完全治癒永無再發之虞哈郎淋濁丸藥價 大瓶大洋兩元 中瓶大洋一元二角 小瓶大洋六角 哈郎洗淋水 大瓶一元五角 小瓶大洋七角五分哈郎淋濁丸各埠大藥房均有代售

發賣本舖 大阪清水谷西之町 順和公司大藥房 經理所奉天四平街 大德生大藥房 奉天小西關 廣濟堂大藥房 安東縣井上誠昌堂 安東縣東益增遠 鐵嶺平記大藥房 長春中西大藥房 營口中西大藥房 營口五洲大藥房 大連日本賣藥公司 天津旭街東亞公司 天津葆記大藥房 北京崇文門內東亞公司 漢口招商局前小瀨木洋行 大連華西大藥房 大連華泰大藥房

金鶴頭油

旅行用新客號 金鶴固煉白粉

新信而愛用之！

方今一般令孃令夫人間推奬本品咸稱頭油之中除此之外幾無良油其推奬固亦以蒸法用本品蘭香之清遠只位之高尙優麗之潔爽快之氣質可鬆之魅力的美歡無一不備一般非金鶴固煉白粉不歡非金鶴頭油不用者更非過也

由美之中心所選擇
金鶴香皂
金鶴發碍阿多
金鶴椿油
金鶴庫梨伊慕

本舖 野村外吉商店

△往北車
△往南車
△營口大石橋間▽
△大連旅順間▽